新民報

第二千六百九十一號

登記證　中警字二十一號　一四五號

本報定價
零售每份二分五釐一月七角五分三月二元一角六月四元二角全年八元國內不收郵費國外郵費照加電話定報請撥二二八三三

廣告刊例
特等每时二元（每行二元五角）甲等每时一元六角（每行二元）乙等每时一元二角（每行一元五角）經濟廣告每行每月一元五行起碼廿爲止人事小廣告每格三角三天六角七天一元二角

新都大戲院

今天超羣絕倫歷史無上貢獻

三大藝人的心血結晶！數千演員的精妙演出！整個影壇的最大收穫！

■弗蘭克勞埃特■

「亂世春秋」「叛艦喋血記」「紅粉金戈」一等作後更精進更偉大歷史構

克勞黛考爾白　兩大影壇奇才暨男女演員三千人轟轟烈烈浩浩蕩蕩共同合演　弗勒特麥茂萊

Frank Lloyd looking for a new screen yarn.

聖城一處女

On the set with Claudette Colbert as cameras clicked for "Maid of Salem".

清真教的嚴肅◆老百姓的迷信◆聖處女的刼運

盲目瘋狂珈瓈山天昏日暗。愚妄荒謬撒冷村雨驟風驚

◆優待觀衆並不加價◆

奇峯疊出波瀾縱橫磅礡森浩氣象萬千潑刺狠辣深刻入骨峻偉峭拔獨步當世精細緊褒一時無兩導演者既有橫溢奔放的天才主演超復有優越者特的演技於是成此銀壇的瑰賣影界的權威！

此片不看有負尊目◆

派拉蒙影片公司保持其影業領袖的最新歷史鉅製

（贈券停用）

社論

對沈章案所引起之感想

沈鈞儒，章乃器等十四人被控「危害民國」一案，現在已由江蘇高等法院檢察官提起訴訟，沈章等也正在請求律師爲之辯護，這事如何解決，自會根據法律作最後之判定，我們用不着在這裏有所申述。

不過就事實論，該案既與政治問題有密切關係，政治問題每每隨政治環境爲轉移，目前政治環境，已與沈等被捕時之政治環境迥有不同，故此一問題之解決，也不能與過去情形同日而語。據蘇高法院對沈等起訴書所說：沈等當時提出人民陣線主張，與中央政治主張不相容，即使他們沒有與共產黨作實際之勾結，但其與共產黨一鼻孔出氣，殆已毫無疑義。因此，他們的罪名，是：「以危害民國爲目的而組織團體，並宣傳與三民主義不相容之主義」。直切了當的說，便是因爲主張「聯俄容共」的原故，所以在思想行動上，才鑄成這種大錯，才有犯法被捕之事。但自西安問題解決後，中國的政治環境與從前幾乎兩樣了！不特張楊等的「人民陣線」，或「聯合戰線」之政治主張，爲全體國民所一致「否決」，便是共產黨也幡然悔悟，他們也認爲中國無組織人民陣線之必要，中國只需要一個統一的民族抗日戰線。（見大公報長江通信）三中全會所通過的「根絕赤禍」案，公開的提出了四個條件，只要共產黨能夠「誠意接受」，中央即絕對「予以自新之路」。而事實上這兩個月關于西北的「共匪」問題，似乎與從前情形也頗有不同。假若真的共產黨都放棄他們舊有的主張和組織，沈章等的政治主張還能成立嗎？就最近幾月來的政治環境，社會輿情論，我們相信在「擁護國家統一」，「擁護領袖」，「擁護統一的民族抗日陣線」等原則之下，再也不敢有人作「危害民國」的主張和企圖。有之，那除非是漢奸！

沈章等過去的思想行動，誠然足以危害民國，但是現在整個政治環境都與前不同，假使沈章等在今日而提出任何救國主張，我們也許相信他不致荒謬若是。不過那是既成事實，我們且可不問，然而既成事實如張楊等之稱兵作亂，國家民族，地方人羣所受之損失，豈可以數字計？中央且能寬其既往，予以自新之路，難道沈章等竟「殺不可赦」？既然中央對共產黨與張楊等都網開八面，所以我們相信沈章等「一案，只要沈章等能夠幡然悔悟，那不久是可以得到圓滿解決的！我們這番話，並不是對沈章一案有何辯護，只是由沈章案引起我們的感想是這樣：

即任何政治主張都是對政治現狀而發，必定政治上已經發生了毛病，社會上有了不公不平之事，才會發生改革之理想，提出改革的主張，以致有改革的行動。至於他的理想，主張，和行動，對與不對？那是另一問題。不對了，自然會「此路不通」，遇了此路不通之時，政治家自然會「反省」，或者會改絃更張的。再者，政治主張既然產生於固有之政治，經濟，社會等環境，環境變遷了，他的主張當然也可以隨之而改變。因此，我們希望作政治運動的人，能夠隨時代進步而進步，隨環境變遷而變遷。同時政府中人，也應該以這種態度和眼光去期待一般作政治運動者，不要使對方走頭無路，或挺而走險。雙方都本着這種以「民族國家爲前提」的精神去領導政治，去改造政治，那民族國家的前途，必定是光明無限的！

聚興誠銀行股份有限公司

創立二十五年　新近改組增資

（一）資本：收足二百萬元（二）公積金：三十九萬餘元（三）總資產：六千三百四十二萬餘元（四）總分行：遍設長江流域（五）辦理商業銀行一切業務（六）兼營各種儲蓄存款（七）代理興華保險公司承保水火汽車各險（八）南京行址新街口電話二三九〇九號

教育部第二次全國美術展覽會主辦

國立戲劇學校公演

曹禺改編　獨幕喜劇　鍍金

張道藩著　四幕喜劇　自救

時間：四月十日十一日晚八時半
地點：國府路國民大會堂
票價：對號一元散座六角三角
注意：十二歲以下兒童恕不招待

特請市政府樂隊奏樂

劇場偉大●座位舒適
表演動人●佈景新穎
劇校全體師生一齊動員
鍍金笑破肚皮●自救發人深省

預告　音樂大會　節目精彩　空前未有　現已開始售票　十二，十六，十七，十八各晚本會舉辦

武昌藝術專科學校師生畫展

會址：中華路青年會
日期：四月八日至十一日

精潔電機洗染分廠正式開幕通告

本廠爲適應社會需要起見近又添置新式熨燙蒸汽機開設第一分廠現已籌備就緒於本月九日正式開幕價格低廉備有贈品以答各界惠顧之雅意

廠址國府路二十三號（中山路國府路口）電話二三六二八

中英大藥房

今日正式開幕

敝藥房經數月之籌備業已裝修完竣特定四月九日正式開幕敬請各界蒞臨指導參觀並舉行大廉價一月以表歡迎

地址：中山路華僑路口七十七號　新都大戲院斜對面福昌飯店北首

阪谷抵平訪李思浩 交換華北問題意見
桑島離滬大角來華檢閱日駐軍

天津八日電 滿鐵理事阪谷八日晨偕津事務所長太田，由津赴平訪李思浩，對華北經濟各問題交換意見，日內返津。

上海八日電 ㊀桑島主計八日晨已乘長崎丸返國。㊁日海軍省特派來華檢閱該國駐華海軍之大角大將，近藤少將等，一行廿人，八日晨五時二十五分乘妙高艦抵滬，駐華日海軍武官本產等登艦歡迎。大角抵滬後，即檢閱駐滬之出雲，堅田，栂栗等四日艦，定九日檢閱陸上各軍事機關，十日視察日僑情形，十一日下午五時換乘栂栗瀬池兩艦，赴京、潯、漢等地，廿一日返滬，仍乘妙高艦赴廈。田

川越即將返國述職
許使昨訪外王 今下午訪川越

本京消息 ㊀日本駐華大使館祕書兼代南京總領事松村基樹，定十日離京赴我國內地遊覽後歸國，上海日總領河相達夫已定十四日返國就外務省情報部長職，將于今晨七時抵京向川越大使與我國外交當局辭行。又上海日領福井淳已奉令調駐南京任大使館二等祕書，兼代南京總領事之職，亦將于今日來京與松村辦理交代。又日外務省人事課長日高信六郎將專任駐華大使館參事官駐南京，擬於十五六日由日來華。川越大使早有回國述職之意，惟因日來駐華使領館人員調動頻繁，南京方面外交接洽負責乏人，擬俟日高參事官到任後，再電請外務省給假歸國，故行期約在本月二十日以後云。㊁我國駐日大使許世英，於前日由滬抵京後，昨日即訪王外長陳次長等，接洽對日外交，並請示赴任日期及報告一切，談一小時辭去，復訪吳鼎昌長談。許氏並定今日下午赴日使館訪晤川越，作普通拜會。據悉，川越大使擬於日內先許氏赴黃山遊覽，故許氏今日往訪，對黃山風景及建設情形，將乘便告知，並表示歡迎。預定明後日赴滬，轉奉化吊奠蔣院長胞兄錫侯先生喪，然後再返滬，轉赴黃山視察建設，約於下月二十左右乘輪返任。○

日本經濟發展 需要中日友好

東京八日電 日大藏大臣結城昨在大阪經濟協會招待席間發表演說，日本之經濟發展，不論為生產之開拓，或商務之擴展，均根本需要中日間友好關係之維持。迄今中國方面，雖有不合理（？）之行動，然我方亦有錯誤之處。本人以為新近赴華經濟考察團確有巨大之貢獻，當中國行政院蔣院長於招待席上所云，「己所不欲勿施於人」一語，其眞正意義雖可予以異樣解釋，但據本人所聞，蔣介石氏發此言時態度異常和藹，中日友誼既難以一日之努力而成立，故雙方必須顧及彼此之立場，尤以我方應改變以往對華之情感。總之，余以為藏相今日之任務，厥為調整中日之關係，而尤須依賴大阪方面之努力也云。丙

汪主席昨晨抵滬
林主席明日轉湘
昨在桂林出席歡迎大會訓話 吳鐵城日內赴粵

本報桂林八日專電 林主席八日午前十一時半遊覽桂林名勝，由李宗仁，白崇禧，黃旭初陪往，在月牙山中洽。午後一時在普陀山與李白等聚談，並與李等合攝一影。下午二時下山，返行轅休息，李等於晚間六時半假行轅為林主席洗塵。

長沙八日電 ㊀林主席准十日由桂來湘，省府八日召集各機關代表組織籌備處，準備熱烈歡迎。何鍵定九日晨赴衡州恭迓林主席來省訓示一切，現省會各民衆團體㊁湘各界歡迎林主席籌備處七日成立，推賴璉為籌備處主任，易書竹為副主任，並推凌璋朱浩懷赴零陵恭迓。

桂林八日電 林主席八日晨八時召見桂垣黨政軍各高級人員，九時閱兵，十時蒞臨各界歡迎大會訓話，十一時卅分由李宗仁白崇禧黃旭初陪侍遊覽名勝，晚七時李宗仁設宴為林主席洗塵。

上海八日電 汪主席偕曾仲鳴八日晨六時五十分到滬，聞因時值清明，且本週中常會停開，故來滬為三數故友掃墓，事畢即行返京，此外別無他事。○

上海八日電 吳鐵城決定乘柯立芝總統輪赴粵，該輪須十日晚啓碇，市政府祕書張震西章淵若隨行。○

福州八日電 陳體誠抵港轉粵訪曾養甫，商閩粵鐵路進行事宜，定十一日返省。○

廈門八日電 軍委會廣州行營政訓處長喻元慶由福州到廈，候輪返粵。○

廣州八日電 兼財政廳長曾養甫定十日到廳視事，財部駐粵特派員職務亦由曾兼代，即將由部令發表。乙

中央與邊地人士 今午大聯歡
各族人員歡聚一堂 ◇……當有一番盛況

蒙藏委員會委員長吳忠信近以邊疆要員陸續來京晉覲，為使中央與邊地人士聯歡起見，特定於今（九）日正午十二時假勵志社禮堂舉行盛大歡宴。計被邀請之主賓，有綏境蒙政會委員長沙克都爾扎布，安欽呼圖克圖，璽霽呼圖克圖，葛拉僧義喜呼圖克圖，伊盟扎薩克，鄂齊爾呼雅克圖，伊盟達旗扎薩克，康達多爾濟等。此外並請有各院部會長官，在京之邊疆要員，及蒙各盟旗西藏政府各宣化使署駐京辦事處處長等作陪，共計有一百五十餘人之多。屆時各族人員歡聚一堂，當有一番盛況也。

非常與平凡
邵力子

中央宣傳部長邵力子，於昨（八）日下午八時三十分在中央廣播電台作廣播講演，題為「非常與平凡」，茲誌其原詞如下：

◇中央宣傳部部長邵力子於昨（八日）晚八時在中央廣播電台播音，圖示邵部長播音時攝影。國際社攝

我今天講的題目是非常與平凡，我採用這個題目來做我服務中央宣傳部以後第一次播音講演，是希望全國同胞都覺悟到我們中國確已到了非常時期，我們必須非常刻苦，非常勸奮，準備建立非常的事功，來挽救這非常的國難。但同時要想起蔣委員長教訓軍人常說的一句話：「戰時要如平時，平時要如戰時。」我們要時時刻刻不忘記處在非常時期，也要時時刻刻不忘記完成平凡的責任。我今天所講的，也祇是極平凡的道理，但我相信可以做應付非常時局的貢獻。

我們中國已到了非常危險的時期，必須要有隨時應付非常事變的決心，這已是十分明白的事，不用再加說明。國勢強盛的日本，尚且刻刻以非常時期，互相儆惕，何況我們中國！不過我們處在這種時局，固不可稍有畏懼，退了勇氣，也不可過分興奮而出瘋狂跳躍的情狀。時局儘管嚴重，應付的道理卻很平凡，只要各人用常識來認識時局，用良心來完成責任，一定可以渡過這非常的難關，卻斷不可離開本位放棄本職，去另想什麼救國的妙策。從外交方面說，世界危機雖然很急，可是消除的辦法也很平常，三中全會宣言所說：「循國際和平的路線，力謀友誼的增進，以求政治的協調，經濟的合作，必本兩利的原則以求相互關係的日趨密切。」這是極平凡的外交原理，卻便是消除世界危機的根本辦法。我國對外政策在求領土完整，主權獨立，與世界共存共榮，又是極平凡的要求。但是如果做到，就能安定世界，這裏沒有什麼不可思議的地方，更不會想用政治上的特別手段或國際間的特別操縱來成功驚人的奇蹟。近來日本有識階級倡導從新認識我國，我們當然很歡迎日本人的進步，但我們並不覺得這是非常的新認識，不過是很平常的覺悟。彼此能以平凡的心理相看待，就可以掃除一切的隔閡與歧視，也可以維繫國交上的正常關係。我們又須知道，如果維擁領土完整，主權獨立，到了完全絕望的時期，我們必須決然犧牲，這也是一個獨立國家極平凡的自衛政策，並沒有什麼奇異。五全大會會有這樣的決定：「和平未至完全絕望之時決不放棄和平，犧牲不可之時自必決然犧牲。」有一部份人很懷疑這兩種時間的判定究竟應當用怎樣的標準？我以為判定這兩種時間最可靠的工具是常識是良知。現代國家一般的要求是怎樣，我們中國也當然不能例外，這種道理就國際經濟提攜問題上講更易明白。有無相通本是最原始的商業行為，沒有什麼高深哲理在內，彼此抱定平等互惠的原則做去，就可以達到共存共榮的目的，人家既用不着焦急，我們也用不着懷疑。並且根據我國經濟建設正在開始，無礙主權，都可借重外資，祇要所以任何兩國間的經濟提攜如果確能做到，也是一種極平凡的事情。但如王外交部長所說：經濟提攜是雙方的，束縛別人手足的提攜不能說是提攜，如果政治方面存在着束縛我們手足的形態，我們在講經濟提攜以前要先想法解除這種形態，也是一種極平凡的道理，只要大家明白政治與經濟連帶的關係，以及兩國經濟行為與兩國國民感情的不可分性，各盡平凡責任，那麼經濟提攜就可以實現。我們的政府正在想法剷除經濟提攜途中的障礙，也希望人家同樣的做這種工作，這種工作並不難做，只要受常識的指示，用良心去解決就很夠了。

再從內政上講，國家的和平統一也是極平凡的要求，國家不統一，對外決不能禦侮，對內決不能保民，又是極平凡的道理。求國家統一的辦法，以和平商權為原則，武力解決為例外，更是極平凡的處置。兩廣異動的消除，西安事變的解決，所用的方式都是很和平，也是平凡的。在我們運用這種方式的時候，無論何人只要訴諸良知與常識，就會立刻感覺到沒有什麼奇異，不必用特別的見解來揣測。根絕赤禍是我國近年來毫不放鬆的工作，但對於悔過的共產份子，一律許其自新，又是國家極平凡的行為，如果共產份子眞能取消紅軍以及一切破壞軍制統一的武力，取消蘇維埃以及一切破壞政制統一的組織，停止了危害民族的赤化宣傳，放棄了分裂民族團結的階級鬥爭，認識三中全會根絕赤禍案的平凡道理，並以事實表現於國人之前，那末我們當然一視同仁，不究既往。今日時局異常嚴重，非內部團結決不足以抵禦外侮，非統一政治軍事決不足以建設現代國家。根絕赤禍是安定國家的必要條件，准許共產黨人自新，是團結民族的平凡工作，在政府不過盡他應盡的責任，在國民可說是共同具有的希望，在各友邦也應當看做是中國內政很尋常的一件事。至於幣制的改革，財政的整理，銀行的統制，軍令軍政的統一，民衆的訓練，鐵道公路的修築，都是建設一個現代國家極平凡的事，不過在這非常時期，需要我們特別的努力。認識這些事的重要，是國民應有的常識，協助政府完成這些工作，是國民同具的良知。

臨了，我要向各界同胞說幾句話：國難雖然嚴重，但是復興的機運已經成熟，近年來所做的救亡圖存工作雖然沒有表現非常的成績，可是終有一天能與全國同胞一個滿意的答復，而且答復的時期並不很遠。綏遠抗戰的勝利，法幣政策的成功，經濟建設的着着進行，便是滿意答復的第一聲。只要大家握住這個復興的機運，用良知來幫助政府，用常識來評判成績，各盡各的責任，各做各的事業，十年以內，必然有一個滿意的答復。我們現在着手的復興運動，至少要打十年的主意，十年的光陰在復興史上不過占一頁半頁，不算什麼長久，我們不要着急，只管埋頭做法便了。

現在我舉出兩個例子，做我們在非常時期先要完成平凡工作的好榜樣。第一個好榜樣是國內的，大家一聽到綏遠抗戰勝利消息，不是都很高興，認為這是非常的功業麼？但應知綏遠將士這番的勝利是從平常的努力得來，他們在平時已做了最後犧牲的準備，時時刻刻埋頭做築建工事的功夫，他們不願輕舉妄動激出亂子，他們也不肯放鬆責任錯過準備的時機，眼見最後犧牲的時間到了，便犧牲性命去打死仗，一些也不怕事。平時加緊備戰，戰時沉着應付，這種精神是每個國民都應有的。傅作義將軍教訓士兵的兩句話：「我們不惹事，卻也決不怕事」，就是這番勝利的張本。不惹事是沉着準備的好教訓，不怕事是堅決犧牲的好教訓，大家能照着這兩句很平凡的話做去，便都可以建立非常的事功，做歷史上的不朽的民族英雄。第二個好榜樣是國外的，大家又都羨慕意大利的復興成績，總以為他們用了甚麼高妙的辦法，殊不知他們的做法也是很平凡的。歐洲大戰以後，意大利的國難的確非常嚴重，金融混亂，經濟衰弱，工商業停閉，財政上幾乎沒有辦法，可是墨索里尼內閣中第一任財政大臣史丹法尼並不着急，從一九二二年十一月一日就職以後做起，做到第三年，財政上的難關便打破了，國民經濟的建設也突飛猛進，給法西斯黨樹立了政權鞏固的基礎，終於造成了復興意大利的大業。他怎樣做的呢？說來也很平凡，並且人人可以做到。他在就職時曾說：「我並沒有甚麼高深理論可說，此後一切惟有切實進行解決當前的事實，我們的方針很簡單也很平凡，就是應該納稅的納稅，不該支用的不支用，剷除中飽積弊，增加財政效力而已」。現在這位史丹法尼先生已到我國來做財政顧問了，我們應該首先學到的是他極平凡的做法，是他切實解決當前事實的認識。國人應該記着傅作義將軍能夠率領士兵建立非常的事功，只在平時能盡應盡的責任，史丹法尼能夠幫助墨索里尼建立復興意大利的大功，也只在他能盡他應盡的責任。一個帶兵的人，如果不能先盡他統帥的責任，訓練部隊，嚴守紀律，服從命令，卻要高談政治，夢想不世的英雄，一定會鬧出很大的亂子。一個政治家或者領導輿論的人，如果不能先完成他固有的責任，啟發國民的良知，培養國民的常識，卻自命不凡，好新立異，一定會自害害人，並使國家社會受損失。一個青年學生，如果不能先盡他求學的責任，刻苦用功，吸收新知識，具備常識，祇憑熱情衝動，以救國自誇，也一定會走入岐途，至少也祇有救國熱誠，卻無救國實力。所以我們一定要先從平凡的事業做起，我們完成了平凡的責任，然後能建立非常的事功。我這篇極平凡的話，希望有應付非常事變決心的同胞一致注意！

◇◇◇

陳繼承 中止赴漢

漢口八日電 中央軍校教育長陳繼承定十日視事，來漢之行中止。對豫鄂陝邊區公署移交事宜，已派參謀長劉第彝來漢代為辦理。

滬電請外王 撤銷領判權

上海八日電 公共租界納稅華人會，警察律師公會，八日電王外長請進行撤銷領事裁判權，望能如前關稅交涉之得與情。

張羣即出國
刻正準備出國手續 聞將赴歐考察政治

上海八日電 張羣八日晨由京抵滬，旋謁汪主席，聞張將赴歐考察政治，刻正準備出國手續。冊

魏道明 呈報視事

暫代行政院祕書長魏道明七日午由滬來京晉謁王代院長請示，即於昨（八日）晨八時赴行政院正式視事。辦理交接事宜，並召見祕書處高級職員指示處務。十時王代院長到院處理要公，魏對處務復分別請示。並於當日呈報蔣院長及通函所屬各機關，於昨日起到院視事。記者昨（八日）午往訪致賀，比承延見，據談「因翁祕書長隨孔特使出國，本人奉命暫代性質，所有祕書處處務仍依照翁祕書長成規辦理，人事方面並無更動」。記者詢粵津洋米穀進口免稅九省市米商來院請願事，魏稱「政府自以運銷國米為原則，惟一時供求上發生恐慌需要救濟，故限制一相當數目與時間之免稅，既保短時性質，自不致影響國米運銷」。末謂「陝甘恢復常態後，政府正擬撥款積極賑濟災黎，善後已無問題」。

中央儲備銀行法
立法院昨付財委會審查 將邀中行財部派員列席

中政會通過之中央儲備銀行法原則及草案已發交立法院審議。立法院昨（八）日批付財政委員會審查，聞該會定下週內開會討論，並擬邀請中央銀行及財政部派員到會列席，以供諮詢。又立院今（九）晚將審議防止私販麻醉藥品公約，修正海軍部編製，及河南甯夏等省預算案。孫院長因病在滬休養，已電請葉副院長代任今日院會之主席。

連日在嘉卜寺祕議 匪偽又蠢蠢欲動
平學生代表謁傅作義表示敬意 傅宣稱決保守西北國防第一線

本報北平八日專電 平學生聯合團體於八日推派代表三人晉謁傅主席作義，表示敬意，傅對學生代表深致感謝與嘉勉，並詳問綏邊近況，傅對學生代表宣稱：綏為西北國防第一線，渠決以大無畏精神，保守國土，不失寸地，不負我全國人民之望。傅定九日中午赴西山遊覽，藉謁段祺瑞之陵墓。

北平八日電 傅作義八日晨答拜宋哲元秦德純鮑文樾等，晤談甚洽，旋與鮑赴頤和園遊覽，至晚始返。

歸綏八日電 安華亭七日晚由綏東返綏垣，候謁傅主席報告防務近況。據談：綏東近極平靖，惟傳匪偽部首腦及某方高等軍事人員等連日在嘉卜寺頻開會議。安氏俟謁傅氏後仍即返防。

天津八日電 北甯車因由津東開各次車三等乘客擁擠，自八日起每夜十一時增開加車一次，專售三等票。○

陳濟棠 有返國意

香港八日電 前粵省師長陳漢光去年赴歐考察，八日晨八時乘博士丹號輪返國抵港。據談，陳濟棠現仍在挪威，最近或將啓程東返云。

本報香港八日專電 陳漢光八日晨乘德輪抵港，據談：陳濟棠原擬同輪返國，後因事中止，轉赴挪威，考察完畢，即行返港。

輸日蘆鹽 又十萬噸

天津八日電 本年度輸日蘆鹽共十萬噸，已經中日兩方簽字。興中公司運輸輪富和號定十四日到大沽開始裝運，聞首批共三千九百噸，俟財部頒發准予出口執照後，即陸續分批出口。乙

陳介代外王 吊唁蔣錫侯

蔣委員長之兄錫侯氏，本月十四日在奉化開吊，在京各部會長官多擬前往吊奠。外交部王部長因兼代行政院長政務繁忙，不克抽身，聞決派該部常務次長陳介代表前往，陳氏已定於下星期一赴滬轉甬云。冊

蘇聯鮑大使 昨謁王外長

蘇聯駐華大使鮑格莫洛夫去歲十一月四號返國，本月六號返任到京，昨日下午四時至外交部謁見王部長報告回任，並表示敬意，敘談約半小時始興辭而去，聞不久將約期再行會晤。冊

韓復榘 離青返濟

青島八日電 沈鴻烈陪同韓復榘於八日晨往遊勞山，傍晚始返市內，韓偕聞承烈，何其鞏，姚以价等，於晚九時離青返濟，在大港站登車，沈等均到站歡送，如沿途不視察，九日可抵濟。

粵省今日起 公祭黃慕松

廣州八日電 粵定九日起公祭黃慕松三天，全市下半旗一日，停止娛樂，國府已派余漢謀代表致祭。甲

吳家象由陝赴溪口

謁晤張學良
五十一軍限期開新防地 董釗今日乘機飛陝返防

徐州八日電 五十一軍軍部各處人員連日陸續過徐赴蚌，八日晨過徐一列車，滿裝傢具彈藥。該軍林幸兩師已徒步集中咸陽，候車東開，于學忠已下令，全軍在本月十五日前一律到達新防地。○

西安八日電 吳家象八日午飛滬轉溪口謁晤張學良，何柱國董英斌等，並機場送行。

上海八日電 馮欽哉八日午答宴各界，到宋子文，吳鐵城，楊虎，馬占山，于學忠，宋子良，陳行，俞鴻鈞，王曉籟等多人，馮擬日內赴杭小遊。○

杭州八日電 洛陽軍分校官佐學員千七百餘人由主任祝紹周率領，日前到杭遊覽，全體定九日離杭過京返洛。○

師長董釗，前因陝變發生，率師赴豫，備著勛績，日前特自防地來京晉謁中樞軍政當局有所報告，現以公畢，定今（九）日乘歐亞機赴陝返防。○

在津施毒化政策 某國人武裝運毒
津日租界新設十海洛英買賣行 平破獲兩販毒案

本報天津八日專電 津日租界近新設立海洛英買賣行十家，一切交易完全由某國人武裝運入華界，徵收保護費十分之一，因此營業甚旺，官方請求取締無效。

本報北平八日專電 平市警察於八日清晨在安定門內東四牌樓附近，破獲販賣毒品處二起，併獲毒犯五十七人，內有女犯一名。

中常會例會 週內不召開

中央常會以本週內要人不多，且祕書長葉楚傖亦假返里掃墓，尚未回京，本週內已由常務委員決定，本週不召開常會例會。乙

陝省酒精廠 鍊棉籽汽油

西安八日電 陝省酒精廠，在滬購製油機數架，利用本省棉籽提鍊汽油，聞該廠六月可出貨，日出汽油三千公斤，酒精五千公斤，以脫二千公斤。乙

潼關警備司令 李必蕃已就職

西安八日電 蔣委員長委李必蕃兼潼關警備司令，李頃已通電就職。

胡文虎匯款萬元 賑濟渝旱災
貝克飛渝籌商工賑 劉湘嚴懲米市奸商

香港八日電 胡文虎八日由港中國銀行電匯國幣一萬元，交重慶市政府賑濟重慶旱災。

上海八日電 華洋義賑會總幹事貝克應川省府電邀，定九日晨乘中航機飛渝，籌商以工代賑築成渝路計劃，該會川分會副會長雷樸同行，定廿三日左右仍飛返滬。○

成都八日電 成都警備部七日在北門外拘獲操縱米市賭做交期奸商吳炯誠等十一人，並搜出飛票十一萬石，現金五千餘元。劉湘聞訊，大為震怒，特派糧食調整委員會總幹事何適仁會同警備司令嚴嘯虎，嚴加審訊，俱各供認不諱，經判決分別處以拘役及罰金處分。刻下人造米荒空氣已稍緩和，米價每石亦跌落約二元之譜。

德贈何勳章 昨行贈送禮

德國大使陶德曼昨（八）日下午在德國大使館中代表德政府，親以德國紅十字「明星」勛章贈與我軍政部長何應欽，儀式甚為隆重。陶使致詞，盛稱何氏對於促進中德邦交有重要之貢獻。禮畢，並在館邸舉行晚宴。

劉文輝昨晨在蓉 談治康意見
鞏固邊防解除邊民痛苦 開發富藏調劑社會金融

成都八日電 劉文輝八日晨在對西康縣政訓練班學員訓話中，發揮其治康意見甚詳，其要點：㊀治邊意義，首在鞏固邊防，以保全國家領土之完整，次為改善邊民生活，解除邊民痛苦，使了解一切政治設施，擁護政府努力經濟建設。㊁治邊步驟，第一步派軍紀嚴明部隊，限期恢復地方秩序，以為推動政務之原動力，第二步實際調查西康群情，根據調查擬具治康計劃，第三步訓練實德而有治邊精神之人才。㊂西康目前政務之推行最感困難者為語言之隔閡，本人在康會下令，凡卅歲以下文武官員三年內如仍不諳藏語即行撤退，其目的即在使漢人能說藏語，藏人能說漢語云。冊

德堅要求殖民地
經濟會議難舉行
世界糖業協定有訂結可能
美元價格提高倫敦起恐慌

倫敦七日哈瓦斯電 世界糖業會議現正在此開會，各國代表會就世界經濟局勢迭次舉行非正式談話，惟欲在目前召開世界經濟會議，則似尚少希望。聞各國代表中，現僅美國坦白主張，由各國間進行經濟談判，並謂任何覊勵，凡足以減低關稅壁壘者，美國均所贊成云。至於英國，則因藉現行雙方商約之制度，該國在歐戰前所處經濟地位，現已大部份恢復，故不欲有所更張。法國則以爲經濟問題與政治問題密切相關，必俟政治問題解決後，方可謀經濟問題之解決。法代表並以爲英法兩國政府，已請比總理齊蘭研究各國間有否減低關稅壁壘，廢止進口限額之可能。研究結果，對于歐洲主要各國政府之意向不難確切明瞭矣。總之，至目前爲止，倫敦談判之所透露者，各國代表現正有所作爲，殊值讚美如是而已。此外各國代表，似均希望他代表提出切實建議，而欲達到具體結果，則目前尚爲言之過早也。

巴黎八日哈瓦斯電 右派愛伽羅報載稱：關於解除國際貿易各項障礙，英政府並無召集世界經濟會議之意。在不列顛帝國會議舉行前，亦無意與他國進行經濟談判，必俟帝國會議閉幕後，各自治領不能給與經濟利益時，英國始轉向歐美各國進行接洽云。

倫敦七日哈瓦斯電 據一般人所得印象。世界糖業會議開會結果，或有訂結國際糖業協定之可能。

倫敦七日路透電 世界糖業會議辦事處，今日決定建議於大會，主張規定一九三六年至三七年間之世界全部糖產爲三百十七萬公噸。查前此三月中，世界糖產委員會曾建議世界自由市場所需要之糖產爲三百二十五萬公噸，現所建議者係統計專家委員會所主張，較三月間所估計者，減低八萬公噸，現世界糖業會議將設法如何將此減少之數量，分配於出席會議之各國家云。

倫敦七日哈瓦斯電 出席世界糖業會議美代表台維斯，將於九日訪艾登，討論各項國際問題。

華盛頓八日哈瓦斯電 倫敦方面盛傳，美元價格即將提高。美國消息靈通人士聞訊後，甚爲詫異。以爲此際若作此種試驗，殊不相宜。關於此事，聯邦金融市場監察委員會，雖曾會同聯邦準備局理事會財政部研究各項辦法，藉以防止外國金貨資金賡續流入美國，但所商定之辦法，羅斯福並未核准，官場方面亦拒不發表內容，自非外間所可知云。

倫敦七日路透電 此間頃因接得紐約報告稱，美國各銀行已通知其倫敦代理人，拒絕再代美國庫載運黃金，并不得以運送中之黃金押借現款，因之倫敦大陸方面之財政界已引起極度恐慌，倫敦美銀行雖否認此項傳說，但外間人心極惶惶，羣將黃金及其他物品拋出後，據華盛頓傳來消息稱，美政府購金政策並未更變，亦無更變之意，其餘如代理費用亦照常辦理，形勢始見緩和云。

巴黎八日哈瓦斯電 關於德經濟部長沙赫特聘問比國事，此間各報多謂此行目標係欲取獲非洲比屬剛果殖民地所產之銅料。(丙)

倫敦八日路透電 昨傳美各銀行不復代美國國庫接受運美之黃金，亦不放出以運送中黃金爲抵之墊款，此間及歐洲財界因以大起恐慌，美國官場後雖否認美國黃金政策之將有變更，然恐慌影響現尚未消滅。倫敦人士以美國官場之否認，至少在目前可信以爲眞；但天然經濟之勢力，現使美元有更爲堅強之趨勢，終必使美國黃金政策重行修改也。美元以英鎊折合之目前價值，確屬過低，如美元價格不漲，則英法幣價當更削低，而增加英法之金價，惟此更未必實現，以其將助成世界通貨膨脹之趨向也。美元近日價格，依然上漲，其主要原因爲巴黎之收買。倫敦金價今日較美國價格低一便士，掛牌後稍有購者，但賣者則不多。今日各種物品之價格，較諸昨日已見起色。

勉力制止新戰爭
召集世界和平會
美國參議員建議羅斯福
邀請凡爾賽和約簽定國

華盛頓七日路透電 民主黨參議員勒維斯今日在參院提出召集世界和平大會之建議。謂美國自居于國際仲裁之地位，已有前事可稽，今必須勉力以制止世界新戰爭。渠覺時機已至。美總統應召集簽定凡爾賽和約之各國，舉行世界和平大會云。(丑)

意德堅決助西戰
歐戰危機愈加深
英法等國勢難坐視不顧
西政府擬仍遷回馬德里

上海八日電 倫敦七日合衆社電：國際間緊張局勢，今益近爆發程度，歐洲和平不絕如縷！下列諸端，皆爲漸趨危險之事實：㊀英國已派驅逐艦加倫號直接向西叛軍領袖抗議昨日驅逐艦勇敢號被叛軍飛機投彈轟炸之事件；㊁英國頗疑上述之轟炸事件，係意飛機所爲；㊂西政府軍指稱德戰艦孔尼斯堡號，曾與叛軍合作，同時於六日轟擊桑多那；㊃西政府軍聲稱：德國巡艦萊比錫號，會尾隨政府艦隊，將其行動通知陸地叛軍；㊄意大利日報稱：法俄兩國每日運送志願兵至西，且謂法國軍官担任政府軍指揮；㊅巴黎晚報稱：維拉哈達有德人三百被俘；㊆羅馬半官方面指稱：西船馬厄格羅號，自俄國奧台薩載坦克車廿五輛，飛機二十架及運貨車卅輛往西境，已過土耳其海岸云。

倫敦八日哈瓦斯電 自由黨新聞紀事報載稱：西共和政府現擬遷回馬德里城，某某國大使館，已接奉各該國政府訓令，準備一切，俾得隨同西政府遷出瓦倫西亞城云。

馬德里七日海通電 政府軍本日在齊馬爾附近，及克杜瓦北，均有重要勝利，叛軍所受損失極重云。

西班牙比爾波港八日哈瓦斯電 政府軍當局公佈：㊀北部比開省烏蘭基沃拉山前線，叛軍攻勢已見衰退，奧昌蒂亞諾鎮前線之叛軍，雖曾佔領高地數處，但經政府軍奮勇反攻後，即已退出，㊁巴斯克自治邦埃巴鎮前線，我軍砲隊甚爲得力；㊂溝爾哥斯省前線，雙方係由砲隊互轟，叛軍飛擲炸彈轟炸，已被我軍驅逐機逐退；㊃桑坦特省薩根德斯鎮前線，叛軍雖曾進攻，但爲我軍擊退，叛軍飛機并向桑坦特港擲彈轟炸，但未有死傷；㊄沃維都城前線，雙方砲隊互轟，叛軍所據守之房屋多所，已被我砲隊轟燬云。

聖若安特魯士港七日路透電 政府軍與叛軍爭取比爾波城之大戰，現仍猛烈進行中，爲西班牙戰史中最慘酷之一頁。據政府軍方面所傳，叛軍今日猛烈襲擊巴斯克內有德國轟炸機卅架助戰，彈下如雨，但巴斯克民團以機槍及手溜彈抵抗力戰不懈云。巴斯克共和國總統，訓令民衆死守到底，必得最後之勝利云。

倫敦八日路透電 英國驅逐艦勇敢號，兩日前爲西叛軍飛機兩次以炸彈擲擊事，現已由叛軍領袖弗朗哥道歉。

日拒絕砲徑限制後
英決不修改海約
日謀獨攬印度各口航業
英日競爭愈劇烈

倫敦七日路透電 英外相艾登今日在下院答復工黨議員質問時稱：日外務省已於三月二十七日通知英駐日大使，拒絕接受主力艦砲徑限制於十四吋，日本此項決定，已由英國通知倫敦海約之其他各國。有詢艾登日本此舉是否將使海約喪失其價值者？艾氏稱：彼不作此想，並謂英政府目前絕無修改海約之意云。

東京八日路透電 印度商部現已正式向日外務省提議，由英日航業開會調整印度貨物裝運之比率，日本各報咸重視此項消息。傳印度現擬禁止日輪往來於印度各口岸間，中外商業新聞批評此事，謂自日政府鼓勵航業，給以津貼以來，日輪在印度貿易中已獲驚人進步，英日航業競爭，乃因此而愈烈。查往來遠東與印度間之貨物，由日輪承運者現達百分之七十；日本航業界態度極爲強硬，不願稍予讓步，觀于赴英經濟考察團之未有航業代表參加，已可概見云。朝日新聞稱：遞信省管船局長，不贊成舉行會議，以爲此事應由有關係之英日航業公司自行談判之云。(乙)

意圖掠取
英地中海霸權

羅馬七日哈瓦斯電 日昨義政府發表海軍預算案後，英國報紙多所批評，此間講壇報載稱：英義關係實乃以精神的，道德的，政治的諸言（指地中海之君子協定）爲其礎石，今英國報紙復作神經過敏之論調，徵此種諸言虛弱而不足恃，要知英國在地中海之霸權，今已成爲歷史陳蹟，而永告結束，地中海濱今有一少壯之國，奮臂而起，決定取英國之地位而代之，英國苟欲加以反抗，則其爲事定極艱難。蓋英國在全世界各大海洋，均有迫切之問題亟待應付，勢不能注其全力於地中海也云。

英王將在
斯畢海港閱軍

倫敦七日哈瓦斯電 英王定五月廿日在斯畢海德港，檢閱海軍。屆時受檢閱者，當有英國軍艦一百十四艘，至各自治領艦隊，則將以加拿大驅逐艦兩艘，紐西蘭驅逐艦一艘，印度巡船一艘爲代表，一同受檢閱云。西，意，德三國購入小麥，數量極多，大抵係備戰之用，此麥價升漲之一原因。

波民族復國運動
波蘭走廊大示威
波市長反對大日耳曼主義
德向波蘭政府已提出抗議

柏林七日哈瓦斯電 波蘭境內有西部波蘭協會者，日前在格魯特齊亞茲城（在波蘭走廊內）舉行示威運動，示威者手持標語，要求將波蘭民族所居住之邁沙爾，歐默蘭兩城，及維斯都拉阿流域領土，（以上均在德屬東普魯士省境內）併入波蘭版圖之內。同時并由該城市長在市政府內發展演說，反對大日耳曼主義。

柏林七日海通電 德國駐波大使莫爾克本日奉命向波蘭政府對該國國防同盟，最近在格勞登茲舉行類似仇德性質之示威運動，提出抗議。

華沙七日海通電 爲制止物價上漲起見，波內閣已於本日通過若干重要方案，內有禁止米糧出口，准許食品進口，並減低其關稅，及完全取消鋅鉛進口稅，諸決議，同時並決定組織一物價管理委員會，專司國內一切物價之統制云。(丙)

民生實業公司 民元輪準十日早牌過京 開往漢口宜昌

由宜至渝有輪位轉運 行駛穩快 舒適 飲食清潔 招待週到 售票及問詢處下關江邊路二三七號 電話32864 船泊下關老澄平碼頭

京市鐵路與江淮南兩路聯運廣告

京市江南淮南三路自四月五日起實行聯運行車時刻如下㊀本路第三次車江口上午六點零五分開附掛江南路三等客車一輛四等客車二輛直達蕪湖㊁本路第十次車啣接江南路上午十一點蕪湖抵京三四等車附掛江南路三等客車一輛四等客車二輛直達下關江口㊂本路第十七次車江口下午二點十分開附掛江南路三等客車一直到達蕪湖孫家埠㊃本路第二十八次車啣接江南路下午九點四十分孫家埠抵京客車附掛江南路三等客車一輛直達下關江口

上新河區 北圩鄉鄉長藍存釗 江勝鄉鄉長馬春山 啓事

緣駐北圩鄉毛公渡巡邏隊分駐所孫班長家賓到差以來非常盡職因於三月七日深夜查禁賭博與本鄉謝姓發生誤會致成訟案現經存釗等出而調停以孫班長深夜禁賭爲其職責所在地方民衆不得橫加污衊謝深知悔已赴法院聲明誤會及請求撤銷自訴是此案已告結束爲特聲述情形以明眞相此啓 北圩鄉鄉長藍存釗 江勝鄉鄉長馬春山

新民中西文打字傳習所畢業學員 鑒 公

頃奉南京市政府社會局廿六年第二四一六號訓令以轉奉教育部廿六年發統七二第四七五八號訓令調查各省市職業學校畢業生之服務狀況對於推行職業教育整個計劃關係極鉅務望諸君依照下列部定調查表式詳填迅即寄來以便早日彙呈是爲至要表目如下 姓名 性別 服務機關 現任職務 待遇 如係升學升入何學 如未就業須註明原因 備註（所址南京國府路一五二號）

中孚銀行 零存整付儲蓄存款 凡預籌養老金及子女教育婚嫁費以此種存款最爲相宜 ▲一元起存 ▲利息優厚 詳章備索 地址中山東路隴政牌樓 電話 經理室二一七五二 營業室二二〇五七

陶陶大戲院 票價 七角一分 外加捐稅 時間 二時半 五時半 八時半
今天貢獻 空前武俠驚險激鬥鉅片 范雪朋 文逸民 主演 貳集 兒女英雄 大破穿雲嶺
下期開映（第叁集兒女英雄）

新民大戲院 票價 六角一分 外加捐稅 時間 二時半 五時半 八時半
今天獻映 武俠機關激鬥鉅片 徐琴芳 賀志剛 主演 第二十集 荒江女俠 ◀大鬧紅葉村▶
下期開映「荒江女俠十三集」

銀宮大戲院 票價 一角 一角五分 外加捐稅 時間 二時半 五時半 八時半
今天貢獻 明星公司有聲對白鉅片 黎明暉 趙丹 主演 清明時節
痛快淋漓。寫盡社會的醜態！慷慨激昂，唱出新世界悲聲！

國民大戲院 決不續映 萬勿錯過 今日最後三場 （日）三角 四角 五角 （夜）四角 五角 六角
趙丹 白楊 呂斑 英茵 沙蒙 伊明 主演 十字街頭
明天起映 琴姬羅吉絲 繼「楊柳春風」「雨打鴛鴦」又一傑作 銀星雌伏 Ginger Rogers in "In Person"
用最細膩的情調，演出一幕兩性爭雄的趣劇！

白濁花柳專門 兼治內外皮膚各科 包戒鴉片毫無痛苦
本醫師備置一切花柳特效靈藥凡患新久淋濁白帶可限日不流濁液橫痃下疳睪丸炎赴日全愈注射六〇六每針三元其他淋濁針手續等費定價尤廉星期日照常應診 門診上午八時至下午二時 特別門診下午五時至八時 地址四象橋同濟大藥房對面五馬街十二號之一 醫師張步霞診所

通明電療所 本所治療各症列後 [illegible] 其他一切內外疑難雜症無不機到病除
男女保健電浴室 電氣沐浴強建身體能活經絡調和血脈舒暢心志傷風咳嗽皮膚各症 全夜工作一經電浴立見有效如常沐浴祛病延年特備浴室優待顧客 不限時間請來試驗電浴費特別一元普通五角 優待券廉十張大洋三元 所址延齡巷東方飯店對面

大華大戲院 今天兩場開映 時間：二時半。八時半
莎氏樂府演情偉麗悲劇
月兒圓，花兒俏，閑愁幽恨知多少，參商雙星空鵲渡，安得銀槎一葉泛藍橋，恁地相思，恨東風無情恁捨得琵琶別抱了一呷迷魂待郎歸，個中消息睒了，口餙餘鴆鴆不殺，刀剖儀心心不滅，但類生生世世，下爲連理枝上爲比翼鳥。
瑙瑪希拉 李思廉霍華 暨十五位大明星合演 鑄情
鑄者，此宇宙所以形成之大鑄也，情者，斯男女之所以並存之至情也！
注意價目 贈券停用 日戲 六角，一元，一元二，一元半 夜戲 九角，一元二，一元半，二元
明日星期六後每日三場 二時，五時半，八時半 星期一，三每日二場 二時半，八時半

首都大戲院 今日（二時半五時半八時半）獻映 聯華至新鉅構 ★全部滑稽幽默成功傑作★ 天作之合 笑裏藏着眼淚 淚中帶着歡笑 韓蘭根 劉繼羣 合演 贈券停用
大胖子一往情深無非是癡人做夢瘦皮猴無窮艷福居然作入幕之賓。
（沈浮編劇導演）

新都大戲院 今天 超羣絕倫刺戰奇偉歷史唯一貢獻
三大藝人的心血結晶◇ ◇整個影壇的最大收獲 弗蘭克勞埃特偉構 克勞黛考爾白。弗勒特麥茂萊 兩大影壇奇才男女演員三千人合演 聖城一處女 優。待。券。停。用
盲目瘋狂珈珞山天昏日暗！愚妄荒謬撒冷村雨駭風驚！
歷史上的大奇蹟 電影上的轟天雷 影業領袖派拉蒙歷史鉅製 （請看本報上封面）

明星大戲院 時間 二時半。五時半。八時半 票價 二角 一角四分 外加捐稅
藝華公司有聲對白恐怖偵探巨片 王引 周璇 主演 狗明星 佩利 表演驚人 百寶圖
空屋怪人 池底奇屍 窗前黑影 午夜槍聲

世界 今天超特貢獻 二時半 五時半 八時半 （價目）二角三角 捐稅外加
明星公司復興後第一部有聲對白鉅片 全國歡迎的大明星 胡蝶 一年一度的代表作
鉅大資本最紅明星一流人才鎔合而成 永遠的微笑
哀感頑豔。盪氣迴腸。歌壇佳話。秦淮絕歌
夢一般的戀情 花一般的罪惡

中國廣生行出品

雙妹牌 生髮油 花露水 送禮自用 并皆曼妙

南京經理處：發康百貨商店　地址中華路三山街口　電話：五一四七一號

全國馳名

婦女外用奇藥 下治丸

●婦女經血病 一粒見奇效

實業部給一等獎狀。婦女奇藥「下治丸」。因爲藥力確實可靠。所以屢承全國著名醫師。題辭證明。主治婦女赤帶。白帶。腰腿痛。子宮寒冷。氣塊。久不受孕。月經來時肚痛。腹內膨脹。或月經停閉。經期不准。產後痛症。肚內有氣塊。血塊。一切血病。

每盒實售一元二角　半打六元五角　尚祈同病婦女。及時購用。

南京總經理處朱雀路同濟大藥房

天津特二區壽安街素波藥廠出品　及太平路華商藥房各大藥房均售

夫婦醫院 戒煙啓事　地址新街口破布營　電話二一九四〇號

科學上最新偉大的貢獻 中和煙毒法 三大特點

▲解毒迅速▲斷癮確實▲絕無痛苦

本院經苦心研究結果，發明一種注射藥品，能迅速中和體內煙毒，消滅頑固煙癮，與從來用嗎啡或雅片遞減方法或發泡戒煙方法，戒除煙癮，至發生種種痛苦及需要相當時日者，實有霄壤之別。故凡吸食嗎啡雅片等症，一經注射，即能將體內煙毒，迅速分化，于四十八小時內斷癮，打破向來戒煙一切紀錄，足見本法之優異神奇，且在戒煙期內，飲食如常，決無煩燥現象，并能閱讀書報等，斷癮後繼續留院調養三天，益使食慾亢進，體重增加，煙容消逝，精神煥發，眞有意想不到的結果。本院爲保證此法確實可靠起見，如不能按期戒絕，即將戒煙費全數退回，以昭信實。

日本千葉醫科大學醫學士李文瀾啓

包辦喪務　出售壽材

中國殯儀館

地址中正路　電話二二六三九　電話二三四四一

戒烟良藥 黑海星

「癮君子之頭，腹，四肢，造成之恐怖局面！」嗜好鴉片者，終日吞雲吐霧，肌肉日漸消瘦，似同鬼形；黑飯不可一日或缺，腹部無消化機能，五臟停止活動，而以烟燈爲炊；四肢無力，全靠烟霧暫時支撐，否則寸步難行。如此人形，如此恐怖，令人見而生畏，常人爲敢與之爲伍，是故吸食鴉片者，往往感受種種不便，及被人輕視，更須受法律處罰，如度地獄生涯！戒烟良藥「黑海星」爲挽救黑籍同胞之唯一救星，凡聰明之戒烟者莫不採用「黑海星」而得脫離苦海，常服『用「黑海星」』戒烟，戒時無減之痛苦，戒後無反覆重吸之弊，此爲他藥不能企及之特殊優點也。」

徐精 E.508.

上海湖北路 華安藥房 總經理

南京太平路中華路 華安大藥房 總代理　各大公司藥房南店均有出售

新民報副刊　七四七

「當仁不讓」

羅高

古聖哲說：「當仁不讓！」

不過現在這句話頗難說。因爲現代人的看事釋義往往與古聖哲不同。比如「黑衣宰相」搶奴人家土地說是「宣揚『文明』。」德意出兵助西叛軍自號「義勇軍」。友邦強佔我們土地，奪去我們財產，說是「提攜」。………

既然幫助土匪搶東西算做「義」，那麼推而廣之，拿起刀（不，文明人應該說槍，砲，炸彈。）來殺人自然可以叫做仁了。再推廣些說：友邦殺中國人是「仁」，奪中國土地是「義」。「仁」「義」云乎哉！

最近報紙上紛載着這個消息：

「留日學生張香山，魏猛克，魏香，邢桐華等四人遭東京視察廳驅逐返國。」

這是堂堂正正的新聞。再則在非「新聞」之「新聞」中又載有四人被毒打昏去的種種頗慘的事。

無庸贅言！這是「仁」。並且還是略帶「慈悲性」的「仁」。四位留學生雖然皮開肉裂，到底還能重歸故土。不是「慈悲」嗎？

不過我們中國到底是受幾千年高尚文化之洗禮的，所以遇事都還要循規蹈矩對于一切事件都要有個「先禮後×」。（想不出後「什麼」，就讓×代表它罷！）這所以：「走私」，我們的解決辦法是先提出「抗議」，也是「抗議」！「偷運銅元」，「外國人搗毀中國戲院」，還是「抗議」！……。「抗議」！「抗議」！「抗議」之後是什麼？小民無知，不敢妄談政治。

寫到這里，我忽然領悟到先哲的「當仁不讓」這句話的眞義了。原來先哲懂得「動的邏輯」的。友邦給我們以「仁」，我們爲什麼不遵照先哲的訓言而「不讓」呢？

齊魯春旅

羽戈

濟南站上

車達濟南時，爲午前八點四十分，適好昨天曾落過細雨，今天日麗風和，使這城市的空氣倍覺清新。

車站前面的廣場上，人力車排成一列長蛇陣，大體說來，似較南京爲好。各車蓬內都有一層白布「蓬套」，邊緣特別長出一尺多寸，據車夫說，還是使車子好看而設，其實據我們想，那作用當不止此，爲遮蔽北方特產的灰沙之用，是比較更大的。當蓬頂捲着時，後面便拖着幾道簾幕，頗像天主教徒的白尾道帽。在車站的三等候車室內，和廣場上圍看我們「熱鬧」的一羣本土人士，布衣多形襤褸，頸項及額面間都染上一層黑釉，一位同行的老先生，不由喟然而嘆：「北方的水缺乏，就是這些地方不好！」其實道未免犯了「皮相之見」的毛病，濟南的浴室，是所有曾去洗過的人都讚不絕口的，北平浴室自已更曾歷經浴洗，漂亮的磁盆，雪白的浴衣，浴巾之類，是南京澡堂作夢都見不到的，而且浴價也便宜。就是幾分錢一次的池浴，也是錯不了的。

濟南的山色

由於大明湖，千佛山，趵突泉三景據出了濟南加倍的聲名，本地的俗諺也就「湖光山色與水清」的唱起來。我們從千里外被吸引到的大羣人，先由路局預備長途汽車四輛，第一個向千佛山觀光去了。但因車小人多，有的坐在人腿上，有的坐在車底上，大伙兒幾乎和發賣的乾柿餅樣，一個擠扁了一個。直到車子跨城而過，約莫二十五分鐘的「擠刑」受滿，人從車肚吐到山麓，一口氣才舒過來。

抬頭仰望，山並不高，上爲一遍光石，山腰柏樹稀落，聊可點綴風景。精力不夠爬山的遊伴們，便僱乘山民所特製形如大「簍筐」的兜子，一顛一簸的抬上去。價自六七毛至一元五六毛各不相同，被小敲竹槓的人倒也不少。我們一羣頗有幾斤腳力的遊伴，徒步循礙石修建的階道直上，毫不感到艱難。惟討乞者常追隨遊人左右，登臨千佛寺脚下，四個十歲上下的小女孩更頑皮的糾纏不清，適好今天正爲「兒童節」，車經城內時，尚見滿街國旗飄揚，而山陰道上卻有如許「迷途羔羊」，此景足爲謀兒童幸福者發一深省。

千佛風景，不過平平，老殘比爲趙千里的瑤池圖，雖爲由大明湖遙望，不免過譽了一點。所謂千佛，也並非事實，只在千佛寺偏東兩石窟中，有約五尺來高的石佛兩個而已。惟由千佛寺前下眺，可見濟南全景，華山，鵲山，標山等遙相呼應，黃河更如一帶繞在山外。——只有這點，還算不負游人的坤方。

趵突躍晶

下山後，以一刻鐘的時間，乘原車到趵突泉。泉門外，有石坊上刻泉名。從石坊下前進，小攤販夾道雲集，百物雜陳，和南京夫子廟，上海城隍廟，蘇州玄妙觀，北平天橋等，無異同爲一家大百貨公司的支店。再前進，迎着汨汨水聲，便到泉畔。

由一小石橋分泉爲左右二池，泉水清冽。右池有突出水面泉蕊三個，適成「品」字形狀，左池突出水面一泉蕊，亦爲三個恰排成個「一」字。過橋，轉進「觀瀾亭」扶欄觀賞，尤爲清切：每一泉蕊，直徑約達六七寸，兩低一高，高者噴起約二尺，低者噴起約一尺，均極皎潔，儼如活的水晶山，噴湧而出，無異溶化了的白玉瓊漿，急急飛濺，遠看正所謂如「羽練直翻」，美麗已極！其旁另有三股，則並不顯然突出水面，但如怒蛟潛行，使附近泉水爲之沸騰。纖長的藻荇，亦隨而蕩漾於紛擾之中。這眞是一個生命活躍的美泉，這美泉直可說是歷下勝跡的靈魂。

黃河鯉

賦別趵突泉，齊到東魯飯店午餐。到該店門前，即見古色古香的紅漆招牌高掛，和門內木屏假山等裝扮好一個山東館兒的眞容。

飯前的幾個菜都很不錯，最有名的黃河鯉魚一隻，果然名不虛傳，異常鮮美。但吃飯時的菜卻太壞了。令我們想到黃河鯉魚，若果在更高明的廚師手里作出來，是必不只這樣可口的。

湖光點點

飯後，全體團員齊到大明湖濱，分乘遊舫四隻，撐到歷下亭。因北方產竹絕少，皆用小木柱作撐杆，殊覺重。湖廣數十頃，惟阡陌縱橫，無異一遍水田，游船行湖上，其實不過沿溪溝涉流而已，這和「船如天上坐，人在鏡中行」的話印一下，就沒說的那麼美麗了。

船到歷下亭門前，大隊人便踐踏上亭岸。亭立在大名湖中央，門兩旁懸何紹基書杜甫「歷下亭子古；濟南名士多」句爲聯。進門不遠，即爲亭，有乾隆碑石一塊立於正中，亭由內層六柱外層八柱及圓頂蓋等構成，頗精巧玲瓏。色彩也復鮮豔。亭西一廳上懸乾隆書「水天清□」橫額。後一三間書軒，爲當時名流雅集之所，西壁間有唐北海太守李邕及杜甫石刻像各一方。現內並舖地毯，置沙發等近代用物，軍政要人宴聚，便也常在那里。

繼到匯泉禪林，張公祠，北極閣三處。匯泉僅神像數，神殿幾間，無何可取處，張公祠爲紀念往時山東太守張曜而設立，內立張曜塑像，甚寬，尤覺幽靜可人。北極閣倚城建立，地勢還算雄勁。從閣上俯瞰明湖，正好如南京北極閣看後湖相彷彿，門前楹聯，寫該閣身份很爲恰當：「盡收城郭歸簷下；全貯湖山在目中。」

從閣跨上城牆，即爲「城圍馬路」，汽車循這條別開生面的路西行，還回火車站，我們白天的遊程便也於此完成。

濟南夜的一角

夜里，遊伴們很多都朝濟南城街去逛，買點「特產」之類。我們想看看這城市的夜色，於是並約着一小隊人從站外邊闊的馬路上走去。在離站不遠的一處，我們看見了兩個矮小身段從城內出來的人，當一個黃皮色的一個討四毛角票送過來時，接錢的一個便極端謙恭的躬着，同時一連串說不絕口的「阿利嘎朵」！（アリガトウ謝謝）。

我們步過市府門前，走緯三路等，馬路都很廣平，比較白天遊千佛山所走的南朝山街等，「都汽車通行，全路盡被佔據的狹隘情形，可是兩樣了。但市面卻很蕭索，雖然八點鐘不到，好像已是深夜的光景。

[illegible]

現一件本已不爲奇的奇跡，所想不到的，是僅僅這樣一爿小店，「友邦」人的奇品竟有那樣多的數量，什麼仁丹，平熱散，藤井鹽實丹，靈德雪花膏，……眞是琳瑯滿目，美不勝收！但在緯二路，緯三路的由友邦人自己經營的各種店號，商行，更是到處充斥了！見到這情景，跟着一個永遠也難消磨的記憶，像一個炮彈樣擊來！五三！五三！心里沉痛的低吟着：道路快將進十歲的，含着無限悲慘痛慣的兒，還里不正是你的降生地麼！多少新仇舊恨，奇恥深辱！洗雪的日子呢？該不遠了罷！

最後一瞥

我們最後到一家鼓書場「大觀園」聽了京音大鼓，河南墜子…… [illegible]

讀報有感

沙鷗

讀昨日的新民報，在新園地上看到了「一個女戰士」，覺得那是最寫實的文章，最眞摯的呼號！由這一篇文章中，我們可以明白：今日中國人民的生命，在敵人鐵蹄下眞眞是螻蟻不如；尤其是一般中國的女性，被侮辱，被殺害，有誰敢伏義執言，負起應負的責任？幾時才能從麻木的狀態中醒來？

「在她自己的報告文中，我知道有多少與她同一命運的女性，已經也如那兒的男性們一樣，起來自救，如果不能自救只有坐待侮辱，坐待滅亡！義勇軍所以能夠一呼百應，所向無敵，這是一大原因。

這些事實，可以使我們未曾親歷抗戰的男子，還在南都享受春光的中國人，自覺有無限的慚愧！

雖然這一篇文章的作者，都沒有明白告訴我們：這事件的發生是在東北或華北？讀者們只能在意料中猜想當時當地的情景。然而這種文章能夠與世人見面，已覺是萬幸吧！也許寄出時，幾經周轉與時日，才達到編者手裏？

同日的扶輪日報上又有北平的專電：

本報三日北平專電　東方授意組織日「滿」考察團，赴日「滿」考察，除少數記者參加外，餘爲經濟交通各界，考察團共分四組，一經濟組，二交通組，三新聞組，四通信組，每組十人至二十人，每組設一日人顧問，經濟組已定爲春田，交通組定爲守谷，餘兩組尚未決定，平新聞界參加者有金達志，李誠毅，蘇雨田，蔣龍超，朱鏡心，此外有亞洲民報，北平晨報，實報各一人，共行程決定離平後，先赴瀋陽，安東，再轉赴日本。

我讀這一段，我更覺得可恥，更覺得那一位女戰士值得敬佩，足爲今日全中國女性的模範！

號稱「無冕帝王」的新聞記者，都肯汗顏去作貴賓之選，何況其他逐臭的蒼蠅？許多人說：「衣冠禽獸遍中國」，這話到有幾分值得注意了！

話說至此，一定有人問我，在今日的中國，「人格」一斤能夠值得多少錢？君不見雄據冀東的殷某，造成了「滿洲國」第二的勢力，有誰去懲罰他？還不是反以鐵路的收入去津貼他，每月無數萬嗎？還有……

那些考察團中的新聞記者們將來回國的時候，是不是將以自己的鮮血來寫成文章報告給國人呢？

當我再讀「一個女戰士」中所寫的那一段：

但，慈愛的爸爸，當一種沈重的悲哀捲沒了我之後，終於我含笑了。一種義憤的迸發，一種烈熾的燃燒，使我有一種興奮的含笑；無論我此去的行爲其估價怎樣的渺微，總是一般抵抗異族侵略的情緒的爆發，總是中華民族義勇精神的表現；你盼悉了這信中所報告的事件之後，你將要在淚眼中說一聲：「好孩子，不愧是我的女兒」！

我以爲：那是天倫之愛與民族之愛所激發而來的慘哭，哀號；那是光榮的自傳！在我們的數省失地上，有多少這樣的慘痛？

同時，那「北平專電」又使我覺得那是在黃金色的新聞記者臉上，抹了一些糞污！也就是整個中國的奇恥大辱！

然而在今日「說話難」的苦悶中，一般記者們又將有何感想？又敢作何表示呢？

哀莫大於心死，今日「中國的生命」是有賴於視死如歸的耐苦耐勞的一羣！

△……△

速寫統艙

萬

是從上海到漢口的外國商船。

在統艙裏。

不到五丈面積的木艙子，上上下下擠列了八十多張木板舖，旅客加茶房有一百來位——擠不進空氣和太陽光。

雞鴨臭，人肉味，雅片烟，便在大量的炭氣裏發酵。

咳嗽，談話，小孩子的哭叫，雞啼，鼾聲，喧囂得可怕。

瘦子，大胖子，黃臉，皺皮，男的，女的連續着一幅醜陋的圖。

東邊角落裏是茶房的區域，七八位毡帽短鬚的大漢子，有的坐着，有的躺着，在領心會神的聽那位瘦皮猴講述豬八戒招親的故事。

靠窗戶的那一邊高舖上是一堆學生模樣的青年，着花襯衣的一位對着窗戶抽煙捲，兩位斜躺着看書，還有三四位昂頭唱英文歌，鐵絲匾髮帽的吹着口琴。

在西邊比較黑暗的一角，兩個黃臉瘦子對躺着抽雅片，一壺茶泡在身旁。

中間有一張舖，一個大胖子呼呼的睡着了，舖底一隻大雞籠，幾隻雄雞互相啼叫，喔喔的好像悶在被窩裏的聲音。

兩位蓬髮少婦拖着大乳房給嬰兒喂奶，笑嘻嘻的對道着家常。三個打辮結的男孩子在地板上掀着一團，哭着叫着。

一位大個子脚下樵子在抓脚，旁邊坐着一個老太婆捧着水煙袋看着他。

其餘大部份客人是裹在被窩裏，雖然是大白天，雖然全艙喧囂得可怕，他們是睡着了。

醜陋雜亂，悶窒。

在統艙裏。

是從上海到漢口的外國商船。

感謝賴爾醫師

鄙人突患目疾，白障已將六月，經中西醫士診治無效，痛苦不堪，經友人介紹至建康路三四四號印度醫師賴爾處診治，未數日病已霍然，光明重現，特此登報鳴謝　感謝人大沙袜巷鑄陽楓頭店主人啓

西華門四條巷 博愛醫院　電話二一六三七

花柳白濁專門　急性白濁 慢性白濁 當日見效 電療兼治　下疳淋毒睪丸炎安速痊愈橫痃不用開刀消腫各期梅毒注射

痔瘡便血 脫肛科　無須手術 靈藥治療 照常工作 永不復法

特設 新法戒烟 備有清潔病室住戒 毫無痛苦 限日斷癮 走戒均可

白濁

淋病初起尿道腫痛排尿時更甚時有膿樣粘液流出此時爲急性治療不慎延日久則成慢性且有各種危險之合併症發生如尿管閉塞容易小便困難及橫痃副睪丸炎關節炎膀胱炎攝護腺炎等症及女子淋毒入骨甚至不能生育等白濁之害非片言可盡本所對於急性白濁用特效新藥注射或服藥功效迅速指日可癒慢性者則用強力抗毒殺菌劑交換注射限日奏效

下疳　不論軟性硬性下疳用外用藥特效新藥注射消毒滅菌決不再有後患

橫痃　未潰爛者用針藥注射內消不用開刀已潰爛者限期收口毫無痛苦

性病　遺精陽萎早洩用特效新法治療功力偉大見效迅速

本所爲優待病家起見上午送診收號金一角取費低廉

時間上午九時起至下午九時止

德凱診所　建康路四五六號 國貨陳列館對面　醫師趙德凱

專門眼科　印度醫師賴爾 專門研究眼科專治一切目疾

地址南京建康路三四四號　即大世界對面　印度醫師賴爾

中醫 談佑亮　花柳專門

談醫士於首屆國醫考試名列第一幼承家學深得堂奧經中西醫針藥久治不愈者談君均能徹底根治也尤精研傷寒男婦幼內科

▲診所：城北太平橋南九號（緊靠橋口）　留日劉毅超啓

專門花柳　康福醫所

梅毒白濁下疳橫痃淋濁副睪丸炎等重症均能根治日用本所注射六零六標準注射可保安全萬無一失

地址花牌樓南京藥房對面

專門白濁　新老白濁 睪丸炎腫 花柳梅毒 橫痃下疳

淋濁一症，因其症狀極端複雜，殺菌，選用特效靈藥，按症施發，患者體質各不相同，本所特備透熱電療機，直接殺菌，無論急性慢性，毫無痛苦，並能根治

專割包皮　手術安全，五天痊癒，取費從廉

▲地址 土街口 武路卅號　梅湛診所

金城醫院　內科 外科 產婦科 花柳科

地址 石板橋鶴山坊　電話 二二五八七號

醫學博士 岸金城　各科聘請專門醫師可以住院

中青齒科專門　專治一切牙病 各種鑲牙 口腔外科 牙列矯正

齒科醫師林中青　地址游府西街四十五號　電話二二七六一

地址新街口 業行銀行南首

約翰痔科醫院　專治 內外痔瘡 痔漏成管 便血脫肛

不施手術 不用注射 用新法治療 無痛苦 決不復發

電話23175號

首都醫院　白濁花柳專門　急性白濁 慢性白濁　精割包皮過長　▲女醫接生

特設 戒烟部　包戒烟癮 絕無痛苦 ★備有清潔病室 以便住院病者

院址▼熊坊橋　▲電話二一○七五號

樵山醫院　專治 內外 花柳 各科

特設 超短波電療機 大號太陽燈 大號熱光燈 愛克司光鏡 包戒烟癮

院址龍王廟大，瓦巷　電話二二一四八號

瞿俊良痔瘻專療所

專治各種痔漏 ……

時間 上午八時至下午六時

百齡醫院退保聲明

敝友劉啓光君前與陸玄南君合辦國際聯合電訊社所有購買收音機及承租房屋木器等概由本院具名担保茲以劉君已脫離該社而鄙人與陸君又不相識故自即日起凡以本院及鄙人名義代國聯社或陸玄南君担保者一律作廢特此聲明

院長謝伯齡啓

胡鵬淋濁專所　專門花柳泌尿器病

根治急慢五淋白濁

白濁下疳，橫痃，各期梅毒。精割包皮。

特備 超短波透熱機，紫光電療機，太陽燈，顯微鏡，

診治 自早至晚　大行宮中國銀行對門　花柳泌尿科專家胡鵬

教育與體育

教育部擬定辦法 改進現中學制度 縮短高初中修業時間一年 指定九校試辦

教育部為改進現行中學制度，擬縮短高初中之修業時間，當按照前訂方案，訂定中學施行實驗教育暫行辦法大綱，並於昨日通令指定中大實校等九校，於下學年起先行開始試辦，茲分錄如下：

九校試辦

部令原文云：「查關於中學教育近年來積極整理，大體頗多改進，惟教育事業，須有不斷之探討與實驗，始能恢宏效率而裨益青年，現制中學既以升學預備為主旨，則一部份準備升學專科以上學校之學生，其中學教育，當無取於高初中之劃分，而可直接貫通以縮減修業期間，又如學生編制，教學方法及優才生教育上，待研究與實驗之問題，自應指定成績優良之公私立中學，擬具實驗方案，分別實施，藉覘效果，而策改進，茲訂定中學施行實驗教育暫行辦法大綱，並先指定中央大學實驗學校，北平師範大學附屬中學，天津私立南開中學，保定私立育德中學，江蘇省立上海中學，省立松江女子中學，上海私立光華中學，長沙私立明德中學，廣東南海縣立中學等校，分別於下年度開始時，彙辦前項實驗事業，除分令外，合亟檢發該大綱一份，令飭轉行該中學遵照辦理，並於文到一個月內，擬具其所擬實驗事項之實施方案呈核此令。」

實驗辦法

中學施行實驗教育暫行辦法大綱：㈠教育部為研究中學教育之改進，指定國內成績優良之公私立中學施行實驗教育，㈡前項所謂成績優良之中學，須具備下列各項條件，一，高初中各年級均有二班以上者，二，校舍及各項設備均達到規定標準以上者，三，校長及教員資格，均符合規定，而對於中等教育有深切之研究者，四，學生成績，經教育行政機關歷次考查，認為優良者，㈢中學施行實驗教育之事項如下，一，高初中課程，連續教學，不分為二重圓周制之實驗（不特別增加學生擔負，不降低程度如何使高初中六年課程於五年內完畢），二，教學方法之實驗，三，優才生教育之實驗，四，其他特殊問題之實驗，㈣經教育部指定於某種事項施行實驗教育之中學，須就所指定事項擬具實驗方案，呈部核定實施，㈤指定施行實驗教育之中學，除於一部份學生施行實驗教育外，其餘仍施行普通教育，藉資比較，㈥實驗結果，應於每學期終了後，繕具詳細報告呈部備核，㈦實驗時間之起訖，辦法之變更，由教育部核定，㈧施行實驗教育如特別需用經費，由教育行政機關酌核補助，㈨本辦法大綱於必要時由教育部修改之。乙

考選委會 昨日舉行例會

考選委員會，昨（八）日上午九時，開第二三二次會議，主席委員長陳大齊，通過應考資格審查合格者二十八件，不合格者五件，并修正通過高等考試及普通考試土地行政人員考試條例草案，呈院核布，至十二時散會。丙

陳列二期展品 美展會延長三日 美術講演昨在中大舉行 十二日停止參觀

第二次全國美展會，前以書畫類展品，數量大多，決分為兩期展覽，并定第二期展覽開始日期為十一日，現以大會開幕後，遲到展品歸入二期展覽者，共達二百三十八件，連同應陳列之古書畫一百八十二件，為數甚多，此項陳列工作，決非最短時間可以完成，特決定下星期一（十二日）整日停止參觀，并決延長會期三日至廿三日閉幕，又第二次美術講演昨（八）下午五時，在中央大學致知堂舉行，由清華大學教授鄧以蟄主講，講題為「中國美感探源」，講述極為詳明，歷一小時許始講畢散會，茲誌第二次陳列各類展品如後，甲，古書畫計八十二軸廿四卷，又續選九件，（以上均為私家應徵品），連故宮博物院所藏計七軸五十四卷冊，共為一百八十二件，乙，最後審查通過件數，現代書畫七十九件，古書畫六件，西畫三十一件，雕塑三件，建築圖案三十四件，篆刻七件，照像六十一件，美術工藝三件，西北考察團壁畫十件，泥塑陶範各二件，共為二百三十八件。丙

明晨在京舉行 七屆全運籌委會 決定項目分配各組職務 增加團體表演

第七屆全國運動會籌委會議，定明（十）日上午在教部舉行，屆時除在京籌委均出席參加外，各省市籌委，如張伯苓，吳邦偉，蔣湘青，沈嗣良，邵汝幹等，均來京參加。茲悉此次會議中應予討論者，大致可分㈠運動項目，㈡決定文書，庶務，會計，交通，招待，警衛，衛生，註冊，裁判，場地，宣傳，國術，表演，展覽等各組之正副組長，㈢討論與大會有關之提案等，又聞本屆全國運動委員會，將增加團體表演，業由籌備委員郝更生，陳劍如，章輯五等一度洽商，並由陳劍如草就意見書，準備提出籌會報告。據陳氏對記者表示，謂此項團體表演，係根據教部公布之中小學體育課程標準而定，加在每一節運動項目之後，既可調劑觀眾興趣，復可促各地學校推行各級體育標準，如籌備會能採納，則本屆全運各地預選時，亦可酌加團體表演選手。甲

四川軍民運動會 節目中新添實彈射擊賽 國術極受歡迎

成都特約通訊 陸軍一百四十四師，川省第四，五行政督察區軍民聯合運動大會，詳情已誌本報，昨仍繼續舉行，余陳兩專員在省公畢後，聯袂專車返眉，親蒞會場指揮，此次參加國術比賽者甚為踴躍，技藝均純熟，將者較技亦頗認真，得比賽資格者，計有郭林生等數十人，一般觀衆，對之尤饒興味，擂台四週，日達千數百人，百四十四師各團之實彈射擊比賽，結果成績均佳，至各組田徑賽，多告結束，約三日內大會即可宣告閉幕，茲將成績錄於次：

三千公尺決賽軍士組第一名鄧顯廷，（百四十四師六團），時間十分零五秒，中學組第一名王禮祈（眉屬聯中），時間十一分四十一又十分之六，四百公尺中欄決賽，公開第一名龔得勝（百四十四師勵進社），時間一分十又十分之五秒，中學第一名蕭鶴書。

三級跳遠決賽，女子組第一名劉薦蘋，（眉山女中），成績八，〇九〇，軍士組第一名王慶，（五團），距離一一，二二，公開組第一名李鶴擧，（眉山體促會），距離一一，一一。

急行跳高決賽，女子組第一名黃文彬，（大邑女中），距離一，〇六，公開組第一名繆佳因，（一四四師勵進社），距離一，四八，中學組第一名周廣徽，（眉屬聯中），距離一，三九。

百公尺決賽公開組第一名文岐山，（一四四師勵進社），時間十三秒。

四百公尺決賽女子組第一名何鳳鳴，（眉山二小校），時間三十又十分之六秒，百公尺高欄決賽，公開組第一名龔得勝，（一四四師勵進社），時間二十一又十分之四秒，中學組歐書麟，（大邑縣中），時間二十四秒。

八百公尺決賽，公開組第一名孫俊，（勵進社），時間二分廿五秒（六日寄）

埠際乒乓錦標賽 京隊五比二勝滬 今晚作二次比賽

第一屆京滬埠際乒乓錦標賽，昨（八）晚八時起在本京中華路青年會健身房開始舉行，計合七組比賽，南京隊以五比二獲勝，上海隊主將容德能未出場，今晚八時仍在原地作二次比賽，昨日各組比賽結果如次：

組別	京	滬	結果
第一組	竺永康	歐陽維	三比〇京勝
第二組	李丕組	張蓮生	三比一京勝
第三組	莫北鴻	郎德培	三比〇京勝
第四組	朱文麟	陸漢俊	〇比三滬勝
第五組	黃安邦	鄭國範	三比〇京勝
第六組	馬贊求	馬廷亮	三比一京勝
第七組	張志厚	姚冠凡	〇比三滬勝

「自救」「鍍金」 劇校昨晚試演

國立戲劇學校全體學生，昨（八）晚由該校校長余上沅，暨教校等率領，赴國立戲劇音樂院試演「鍍金」「自救」兩劇，該校學生訓練有素，發音清晰，劇場雖大，成績依然極佳，「自救」作者張道藩氏，並親臨指導，據該校負責人稱，公演時，特請市政府樂隊伴奏，故此次公演，不啻國立戲劇音樂院有聲有色之揭幕典禮，聞連日購票者，甚為踴躍。丙

明日在京召集 醫教會全體委會 討論醫教目標及制度等 滬委明晨來京

教育部醫學教育委員會，定明（十）日上午九時，在部舉行第三次全體委員會議，聞此次會議之召集，係因最近該會牙醫及藥學兩專門委員會均已成立，對於醫事教育目標與制度方面，業已完整，而各個專委會，有待大會討論，醫學教育組織，亦已擬定辦法，俟向教部建議施行，此外并將討論關於醫學師資訓練，以及醫教成績評判等，同時對於兩年來之醫事教育，亦將提出大會報告，并悉該會委員牛惠生，顏福慶，翁之龍等，均已電該會，準於明（十）晨趕到出席。甲

戲劇學會 赴鎮演畢返京

中國戲劇學會，應鎮江文化界之請，前往公演「日出」，自四月三日起，假座鎮江國民大戲院公演三天，深受觀衆熱烈之歡迎，江蘇省會文藝界，並假合作大樓歡宴，茲悉該會人員，已於日昨全部返京。丙

武昌藝專 師生畫展 昨在青年會開幕

武昌藝術專科學校旅京師生參觀寫生團畫展，昨（八）日在中華路青年會開幕，首都人士震於該校盛名，前往參觀者，不下千人，中委聞亦有等，亦蒞會參觀，對該校師生作品，頗多贊賞，按陳列展品國畫西畫及圖案計五百餘幀，均屬佳構，琳瑯滿目，美不勝收。丙

癌腫專家 凱德夫婦昨在京講演

美國凱德甚博士為芝加哥城朱雪爾利恩醫院癌腫部主任，于療症研究有年，為世界著名治療專家，此次凱氏來華，於遊歷之便，承衛生署署長劉瑞恆氏之邀，定昨（八）今（九）兩日下午五時至七時，在該署大禮堂作公開演講，請中央大學醫學院教授張查理担任翻譯，講題定為「民衆對於癌症應有之認識」。丙

大學籃球女體組 國體小姐獲冠軍 大刀闊斧黃曼衍表演出色 中大威容何在

大學體協會主辦之籃球比賽，中分普通科男女生及體育科男女生等組，均次第比賽，已達最後階段，昨晚八時，國體女與中大女之決戰，假金大健身房舉行，兩隊實力，均極雄厚，曾歷挫勁敵，在京頗負盛名，昨晚兩雄兩遇，且犖犖所繫，其戰況之熱烈緊張，早在一般觀衆意料中，故甫及八時，金大健身房內，即熙熙攘攘，擠滿一堂，略計兩校同學暨各界觀衆，不下千餘人，誠屬盛事。角逐結果，國體以廿七比十四而挫中大，獲得錦標。

上半時 銀笛一聲，戰神降臨，中大女擁南進攻，國體女坐北征討，中線跳球後，未及半分鐘，國體汪應先小姐殺敵心切，使人犯規，中大周多福小姐輕舒猿臂，應聲中的，首開紀錄，國體小姐經此一擊，不甘示弱，隨即傾力反攻，中大葉學普，郭文簡，臧爾清三小姐，逞戰勝威風，亦奮勇抵抗，在猛烈混戰中，國體黃曼衍小姐，振臂一呼，遠射命中，反以二比一佔上風，自此一來一往，各有建樹，惟中大小姐傳遞太多，每失投籃機會，國體小姐，則大刀闊斧，多憑遠射得分，尤以黃曼衍小姐，矯健敏捷，尤英勇絕倫，與龐培及兩人聯絡，戰來精彩百出，分數扶搖直上，中大小姐雖幾度竭力猛攻，卒以七比十一之差結束上半時。

下半時 易地再戰，黃曼衍小姐先聲奪人，首告中的，造成十三比七，遙遙前領，中大小姐，捲土重來，同仇敵愾，周多福小姐得中線傳遞，立報顏色，黃曼衍小姐再展絕技，續獲兩分，中大黃薔英小姐籃下立功，劉德民小姐依樣葫蘆，下半時反以六比四領先，於是軍心大振，中大同學，吶喊助威，頓時歡聲雷動，國體黃曼衍小姐勃然大怒，運中數球，殺得中大小姐，黯淡無色，從此即一蹶不振，結果以十四比廿七敗北，而此次女子組錦標，亦祇得讓國體諸英雌榮載以歸矣，茲誌兩隊陣容如次：

國體陣線

職位	姓名	犯規	得分
右鋒	蕭培及	一	二
左鋒	王克仁	〇	三
中鋒	黃曼衍	二	二二
中衛	汪應先	三	〇
左衛	楊主愛	二	〇
右衛	朱舜君	三	〇
	共計	一一	二七

中央陣線

職位	姓名	犯規	得分
右鋒	周多福	一	六
左鋒	劉德民	二	四
中鋒	黃薔英	〇	四
中鋒	葉學普	〇	〇
左衛	郭文簡	二	〇
右衛	臧爾清	二	〇
	共計	七	一四

中央電台廣播節目

呼號XGOA 週率六六〇千週波

類別	播音時間	節目內容	備註
教育	七時〇〇分	國文教授：執信的人格	
	七時三〇分	英文教授：ORDERING WESTERN DINNER	
演講	九時〇五分	文藝雜誌：掌旌官	
	一六時一〇分	民校課本教授：（第三冊第四課）	
	一七時四〇分	敵與友	
	一八時三〇分	國際禮節述略	陳念中
	二〇時一〇分	國民經濟建設運動中之交通事業	俞飛鵬
	二〇時四〇分	國劇之特點	齊如山
音樂	一八時〇〇分	絃樂（TOLB FATHER CHRISTMAS）（THE MERRY WIDOW）（STEINSONG）	海軍部樂隊
	二〇時三〇分	琵琶：一，鬱輪袍 二，歌舞引	
特別節目	一六時三〇分	兒童唱歌；兒童故事；演講：鄭和下西洋	
	一九時三〇分	十五小英雄	
新聞	八時十五分	（商業）（體育）（英語）（供紀錄）	
	一二時	（簡明）	
	一七時	（商業）	
	二一時五十分	（供紀錄）	

壇坫新語 （五三） 悠然

第五回 何以謝夫人堆金積玉 相將迎太子紙鳳紮龍

什麼？張科長道：你是我唯一的愛人，我怎麼能說驅逐你？你離開我一小時，我都覺得空氣不夠我呼吸，你若永久離開我，我豈不要窒息而死嗎？太太搖搖手道：你不用說這些甜話了，我們兩個人不曾正式結婚，算不得夫婦，那裏還有愛情可說？張科長笑道：我留你留不住，只好那樣說。其實，我一身所有，都是你的，只要你不走，十張船票錢，我也儘你用。太太哼了一聲道：我不希罕錢，我只可惜我的青春，白白的送給你這個沒有良心的人了。張科長道：我怎麼沒有良心？我還是寫信給情人，被你發現了不成？太太道：成夜的在外面，一個人，這行蹤還用說嗎？張科長道：你原來還說昨天夜晚的事啊，你得知道，中國不比法國，尤其南京不比巴黎，十一二點鐘全城的人都睡了，這裏沒有咖啡館跳舞廳，也沒有娼寮，我若不是因為部裏有公事，如何會不回來？你猜的完全錯了。太太道：就算猜錯了，你也不該那樣冷淡我呀。張科長仰着頸子，雙手交叉在胸口道：我若欺騙了上帝，我便進不了天堂。太太見他這樣說法，不無幾分相信，沉默了一下，未再發言。張科長乘機道：起來吃飯罷，即使你還有什麼話說，飯後慢慢再談，也不遲呀。太太居然并未堅持，起身對鏡

交部職工校 童軍大露營

交通部所屬京津滬五處職工子女小學校童子軍，奉該部令為集中訓練藉資觀摩起見，特齊集首都舉行大露營大檢閱，業於昨（八）日起在交通部北首戴家巷營地安營完畢，夜間並舉行各教練員談話會。交通部長俞飛鵬氏將於今（九）日下午親蒞營地訓話，交部各司長及郵政總局長亦於今日上午齊至營地觀察。

小廣告

風景住宅出租出售 茲有和平門外曉莊新村（離城七里汽車直達）洋式平房一座，共計十餘間，電燈等設備俱全，園地三畝，另有大樹花菓等二百餘株，最合住家及休養之用，合式者請與本京石婆婆巷三十二號謝宅接洽

遺失聲明 茲於三月廿七日遺失兵工署技術司第九五號工匠證章一枚，除呈報主管機關補發外，合行登報聲明作廢 兵工署工匠朱金龍啓

禮查飯店 中山東路六十八號 電話：二二〇九三
本店備有精美西點，各樣麵包，特製糕點，巧格力糖，更有美麗盒子，特設雅室，早餐午餐晚餐，自酌宴會，均極合宜

京粵港 蔡安利 城北丹鳳街全三號
花柳白濁丸 每瓶一元，此丸用中藥配製，能治一切白濁五淋結毒，滅菌止痛，不論新久之症，奏效如神，永遠斷根，保可生育
三鞭壯陽酒 大瓶一元六角，小瓶八角，此酒以三鞭為主，而佐以補腎旺血之藥，能壯陽益精，男女精冷陽萎無力遺精早洩夜多小便女子腰痠月經失調等症
夜夢遺精丸 大瓶一元，此丸專治男子遺洩滑精或勞步過多或日夜小便滑精腎虧流精女子白帶服之立效
補腎大力丸 此丸選用上藥配製，專治男子先天不足後天失調身體虛弱陽事不舉等症，有巧奪之功，無霸烈之害，服之壯陽添精種子之良藥也

仁孝殯儀館 電話五一五〇八 電話五二二四三一
永安公墓 水西門內莫愁路二二一號

遺精早洩自療法
代近科學昌明，醫學發達，世界醫學會根據醫學進步之報告，謂最易妨害人類健康者，厥唯之一性病及性病，最令人難著稱者，即男子遺精早洩陽痿是也，以其諱疾忌醫，致性慾殘廢繼續絕不勝屈指，即秘密投以內服製劑，一經腸胃之消化而溶解之，輸送藥力已減，使効有成分亦已化為烏有，故見効殊鮮，況人生各部器官原有其自然之生機，其生機亦必有原動力，如植物之有根，於日光蒸發，決非任何肥料可藉以滋長，故遺精早洩搖固精外用一愛力多，以固斂為主要成分，佐以溫熱辛散，而直達感應患部，尤如無機物體亦以地心[illegible]熱而產生，本品外療而速愈，乃得肯定原理，與壯陽補腎者不能同日而語也
南京經售 大行宮兄弟藥房。魚市街東南藥房。下關大馬路五洲藥房。花牌樓金陵藥房。承恩寺仁濟藥房。市政府前廣生大藥房。
注意外多影射假冒牌者，指定老牌愛力多名稱不誤，每盒特價一元五角，函購加費二角

大陸南貨鮮果商場能為
諸君欲解除郊遊之難題乎太平路大陸南貨鮮果商場能為閣下解決之——因為具備下列之美點
口渴——新鮮果品——
消遣——中外糖果——
飢餓——蘇州名點——
助興——洋酒汾酒——
為之解決
購貨電話二二九八三 支店中華路電話五一九〇四

吉祥飯店
本店係德國人經理，特請名廚烹飪歐美大菜，精美適口，自酌宴會均為合宜，樓上宿舍雅緻舒適，仕女賜顧，歡迎之至
址中山東路一七八號 電話二三三六六 經理羅伯力R. HEMPEL

燕京飯店重要啓事
啓者本人自三月廿三日離店返家籌款用以充實資本，不料於四月六日返京進店時，則見湯某已將本人之店完全改組而另行營業，且將所有賬目印章亦攜歸伊之家中，本人見此情況，即[illegible]，湯某自知理虧，乃央求中人前來說合，願將該店歸還本人，并無附帶條件，二十三日起至四月五日止，在此十四日內所有用燕京飯店名義借款取貨欠等一切事項，本店概不負責，恐未週知，特此鄭重聲明 燕京飯店經理人祁繼侯

中興洗染商店
男女衣著問題 到這裏完全解決了
新到英國製造公司出品 男女雨衣，運動衣，綢質，緞質，鷄皮等，各色各樣，大小尺寸，一應俱全。茲為優待顧客起見，特別大賤賣 男女雨衣 自十元另七角五分起 自八元五角起
並經售美國最新到各式綢緞，毛絨衣料，價格公道，任人參觀。
承製部：男女西服。式樣新穎，荷蒙賜顧，竭誠歡迎
新街口中山路廿二號 電話二三四八八

方盛坤明土地啓事
登記 茲有坐落本市[illegible]地產東至葉、西至何姓，南至代營局地，北至宴姓地，面積一畝五分，另[illegible]地七絲又廣州路原名[illegible]地，北至家倉地及姓地，東至代營局及中國礦石工程協會地，南至代營局，面積一伍畝〇分〇[illegible]毫七絲，上兩項地產契件記載欠詳，經地政局認為有登報必要，除另取商保外，特先登報十五天聲明，如有異議，即向南京市地政局提出理由及證件為要

馬存仁寬土地登記啓事
茲有坐落本市郭府園第十九號門牌地產，東至㊀金姓，西至㊀官巷，南至㊀官巷，北至㊀郭府園，面積㊀一分七厘〇毫八絲八忽，是項契據於民廿一年因搬家遺失，經查明屬實，除取具商保並另請公告外，特先登報十五天聲明，如有異議，即向南京市地政局提出理由及證件為要

圓通菴土地登記啓事
茲有坐落本市小輝復巷第八號門牌地產，東至陳姓，西至張姓地，南至小輝復巷，北至朱姓地，面積二分九厘三毫三絲，係由朱姓代為證明產權，並自受贈自朱姓後，契證業已遺失，除由朱姓代為證明產權並取保證另請公告外，特先登報聲明，如有異議，即向南京市地政局提出理由及證件為要

德國 慶敦堡大藥廠出品
生殖腺內分泌製劑
維他補爾身
全國醫師一致推崇
補腎强身返老還童
主治
面黃肌瘦者服之…… 精神萎頓者服之…… 失眠健忘者服之…… 腿酸軟者服之…… 夢遺滑精者服之…… 腎虧早洩者服之…… 發育不全者服之…… 手淫傷生者服之…… 久未生育者服之…… 戒除鴉片者服之……
變爲豐腴紅潤現出本來面目 舒暢全體神經助長工作效率 健全腦部組織發揮思想能力 調和四肢機構能使步履輕捷 鞏固生殖血脈回復青春狀態 解除性的苦悶增加家庭幸福 促進新陳代謝糾正分泌障礙 養成固有健康挽回頹敗現象 修補生理缺陷不難一索得男 絕無不良影響可保安全如常
南京總經理 中華路府東街 中美大藥房 電話二一五三四號
各大藥房均售
上海寧波路二十號 咪囉洋行總經理

介紹海外名醫
陳詢堯
陳詢堯同志精研岐黃懸壺海外活人無數久爲僑胞所信仰嗣以努力革命不容於當地政府被逐回國現雖服務中央仍願於公餘之暇出其醫國之手以醫人特爲介紹俾有病者知所問津焉
于右任 居正 戴傳賢 葉楚傖 陳立夫 張繼 柏文蔚 陳樹人 李嗣璁 周佛海 方治 周啓剛 王秉鈞 姚大海 趙丕謙
診所：新街口十一號（興業銀行後）電話：二一七四二 門診：下午五時至七時 出診下午七時至十時 餘時須特別掛號

國醫陶勉庵
●內外婦幼科●門診上午九時至下午二時●出診下午三時至七時●診所青石街念五號（國府路糖坊橋之間）

國醫張北園診所
門診上午九時至十二時
出診下午二時至六時
地址 中正路南首平安里二號

性病專療所
專醫 陽萎不舉 華而不堅 發育不全 遺精早洩 性慾缺乏快感 性神經衰弱症 男子脂肪過多 一般老衰現象
特備新式電療機在最短時期內負責根治
時間 上午九時至下午八時
地址 建康路奇望街三二八號（大世界斜對面）
△花柳白濁魚口下疳限日除根
博濟診所 醫師顧眞卿

北平同和參茸行
人參。鹿茸。燕窩。銀耳。老山別直參。花旗西洋參。一切補品細藥
廉價推銷 貨品道地 價值低巧 種類繁多 歡迎比較
地址南京太平路北口 電話二一〇七七號

人民診療所
大號超短波透熱電療機
電療白濁
大號超短波電療機較中小號機熱力强大五倍熱透黏膜殺滅淋菌一點兼施無針藥痛苦短期斷根永不復發
電割包皮
男子生殖器之包皮過長乃生理上發育之畸形藏垢納污發癢發臭動易引起手淫致患遺精早洩及神經衰弱之症更有緊包龜頭完全不能上翻阻礙生殖器之發育房事既無樂趣子嗣亦無希望且尿便不能射淋濁衣褲更屬有礙衛生倘涉足花叢尤直接傳染白濁下疳瘤踵等病爲害之烈非常言可若不及早割除不推慾身無幸禍可言且盡康健上受不利之影響尤大本所專門研究在治手術精總長短適宜割時絕無痛苦血液割流用具消毒完善無化職之廣割後即可行不如常需無住院手術各費在內祇收六元
時間上午八時至下午七時 星期照常應診 地址鼓樓黃泥崗

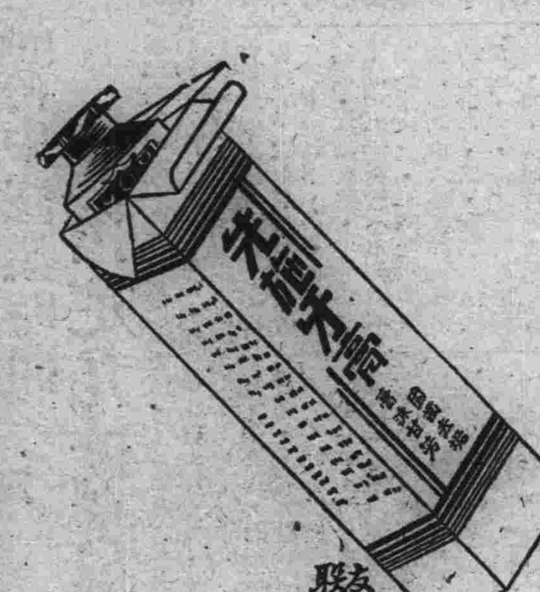

先施牙膏
膏沫甘芳 清除菌垢 潔白牙齒 不傷牙磁
先施化粧品公司出品
南京分莊 南京下關二馬路
第二廠 一 廣州鹽亭街 二 香港西環 三 上海馬崎路

西蜀美麗川菜館
中山東路二郎廟口西
本館特點 交通便利 內部寬暢 陳設雅緻 清靜異常 一切佈置 特別改良
新近貢獻 求新特製 川味價廉 物美如蒙賜顧 無任歡迎
小吃部 地位寬暢 清潔道地
電話：第一二三九 第二號 二一二三

四川成渝商店第二支店業已開幕
本店爲謀城北顧客便利起見特設第二支店於下關三馬路十一號
欲購道地川味者請駕臨一試
第一支店中山路大行宮 第二支店下關三馬路中

西蜀
大西洋川菜社
中山東路國府口
自建大廈 佈置堂皇 高尚廚師 上等川菜 禮堂寬大 喜慶咸宜 各界賜顧 無不歡迎
電話 二二一〇一 二二一三〇 房間二樓 二二一三〇

新街口
新新中西飯店
四大特色 交通便利 名廚烹調 禮堂寬大 佈置堂皇
中菜部 西菜部
本店自建新式大樓內部佈置堂皇中西酒席均屬名廚烹調現已開幕如蒙各界賜顧無不竭誠歡迎
特聘蜀中名廚精製道地川菜 特設西菜部烹調歐美大菜 爽口適利

西蜀渝州川菜社
南京中山東路 中央飯店對面
三樓大廈 佈置雅潔 道地川味 人人可口 大小宴會 無不適宜
經濟菜 每單客有男菜 每樓二角
營業部電話二二五一〇 二樓電話二一五六九號

中山東路 臚政牌樓
西蜀皇后飯店
專備上等川菜 原料地道選擇 大宴小酌 喜慶宴會 無不合宜
樓上電話二一七九六號 樓下電話二二二七九號

招生
衛超敏先生教授提琴
教法新穎 進步極速 學費每月六元 學者請函中央大學洽

南京市社會局備案
育英補習學校招生
（一）班次：初級班，中級班，高級班（二）特別選課班，不限資格年齡 隨時均可入學（三）校址：白下路昇平巷（四）簡章備索 附郵即寄

曾受高深教育之印度教師教英文
學習時間可依學者之便 欲學者請至中山路三百廿二號接洽

二一九補習學校
招男女生
程度：小學至高中 班次：日夜均有相當班次 特點：學費低廉 課室寬大 教學認眞 管理嚴格 入學：隨時可以入學
校址：城北韓家巷十五號 簡章備索

日語教授
社會局准 私立東文補習學校
採用實用日文教材 速成班：短期書報譯讀 高級班：新聞雜誌譯讀
能力：學得日文晝夜授業 學費：低廉 男女兼收
地址：太平路四二〇號樓上（娃娃橋口）即日報名

打字 招男女生
本所自創設以來內部力求擴充 屆畢業各生現均服務各界 茲爲優待學習舒式打字者可免一切學費
中英文打字傳習所 地址奇望街白敝宇眼藥行內 電話52254
澤民 英文

打字
本所爲應社會之需要力圖擴充 添打字機廿架 積招四十五期中西文打字男女學員 學習華文打字者可免費兼習英文打字 承攬打字 簡章請附郵票六分
文件 並修理各種打字機 買賣
南京新民中西文打字傳習所 地址國府路一五二號

打字 招男女生
（一）學費全期十八元（二）期限三個月畢業（三）時間每日二小時（四）報名即日起（五）簡章函索附郵二分（六）校址中山路（乾河沿南）二一八號
南京國語補習學校特設全外國語補習學校中英文打字班啓（學習華文者得免費兼習英文）

美國人教授英文
經驗宏富且通華語 教授英文實爲各界人士及各級學校學生補習英語之好機會 個別教授或班教授 學費低廉 有志學習英文者請函接洽或光臨面商 進步迅速 敢保
分中山北路436號 海珊汽車行樓上
J. STEINBURG

編織教授
科別：編織，縫紉，刺繡；藝術：師範一科；學費：每星期一日；名額：即日起報開；地點：新都大戲院北首十八號
本所南京中山路花家巷（新都大戲院北首）十八號 社會局簡章附郵一分備案
南京市私立編織傳習所

飲食
嶺南酒家
鮮蝦長壽伊麵
每盒六角
地址新街口北 電話二一七一七

四川巴渝點心館
小吃
國府路西首 營業部
四川眞正川菜 精製
△營業時間▽ 每晨七時開堂至夜十時止
經濟小吃 四川廚師 各種麵點 道地川菜

平津佳點
本號精製大小八件 細八件 各色蛋糕 喜餅 藕粉 仙貝 價廉物美 首都第一
正福齋寶記 國府路西口十三號

醫藥
專治五淋白濁
有最新的科學療法！更有本所發明的有經驗豐富的高尚手技！特效新藥
△確具把握 迅速斷根▽
留日花柳醫師黃文山
所址中正路廿七號 大華大戲院右首

金鍼國醫李靖方
專治筋骨痠痛 身半不遂 中風不語 以及婦女經血不調 小兒急慢驚風之一切疑難雜症
時間 上午八時至十二時在總診所應診 下午二時至四時在分診所應診
總診所南京門東蓮子營廿七號（電話五二三一九轉） 分診所鄰路緞莊街六十二號

牙科專門 厲羣醫師
診所：新街口東首馥記大樓 電話：二二五七〇號

碑亭巷一四八號
新生醫院
用最新科學療治下列各症
花柳科部 各期梅毒 下疳 急慢性白濁 淋濁 性關節炎
腦性病部 陽萎 早洩 遺精 失眠 健忘 神經衰弱 發育不全 腎虧
戒烟 不論烟毒深淺限日戒除
主治內外科皮膚科產婦科 院長留日醫學博士林究通

廣東醫院 特設專門戒烟部
絕無痛苦 徹底斷根 血液尿液檢查 住院走戒均可（章程函索即寄）
明統治 內外全科 婦兒產科 陽萎早洩 留醫
爲體恤貧病者減輕負担起見 由下午六時起至八時止 收費從廉
（平民夜診）（花柳夜診）
院址 總院中山東路 電話二二七八三 分院中華路 電話五二七〇四

古稀中醫談子揚
包醫婦人不孕經病祕製丸方如法服食一料即能受孕屢試屢驗如不受孕包金退還 凡男婦雜病及花柳毒症久治未癒者均能負責包癒
診所城北太平橋南七十二號 上午門診一元 下午出診五元

感謝國醫談君秋
花柳醫病專家
凡花柳各期梅毒急慢性淋濁魚口便毒丸腫痛婦女白帶紅白痢疾久婚不孕均有特效單方包治包癒
鄙人患濁年餘經中西醫治未效經友介紹談君醫治竟短期痊癒感激之餘特此登報鳴謝診所珠江路鐵路東永慶國藥號內 感謝人陳得華啓

牙科醫師章拯亞
診所設鼓樓南中山路五〇八號國華銀行對門
掛號時間 上午九時至十二時 下午一時至五時
電話三一六三五號

牙科醫師王羣英
時間 上午八至十二時 下午二至五時
診所地址北門橋同仁街五十五號

性病專門 戴盛熙醫師診所
主治 各期梅毒、新淋久濁、下疳、橫痃、睪丸炎腫、遺精、腎虧、性慾缺乏、神經衰弱、陽萎早洩、兼治內外各科
地址淮清橋國貨陳列館東首 在淮清橋小學隔壁

留日牙醫陳淑娟
院址國府東首漢府街廿五號 時間上午九時至十二時 下午二時至四時 電話二三〇六三
主辦 仁華齒科醫院
于右任 王正廷 陳公博 林森 鈕永建 楊杰 孔祥熙 朱家驊 程潛 丁超五 熊斌 陳璋 介紹

留日牙科醫學士劉文華
診所 土街口江蘇銀行二樓 △時間 上午九時至下午五時止 △主治 一切牙病 各種鑲牙 拔牙 口腔外科 電話二二八二二轉

國立中央高級助產職業學校附設產院掛號時間表

科別	普通掛號時間
產科	每日下午一時至三時
婦科	星期一二四六下午一時至三時
小兒科	星期一三五上午九時至十一時
嬰兒會	每月第一星期六日
母親會	下午三至五時

以上各科特別號爲星期二四六上午九時至十一時 急症隨到隨看
地址：石鼓路宮後山 電話：二三六四二

國醫程瑞卿
內外科
每日上午九時至下午一時止 △按時候診 午後出診
地址城北魚市街問心醫藥號內

留美哈佛大學齒科醫師尹兆康
時間上午九時至十二時 下午三時至六時 星期日照常 星期一下午停診
地址鼓樓中山路北廿五號

感謝淋濁良醫
余患淋濁五載遍醫無效後由友人介紹至中山東路一二三號（大西洋菜社隔壁）黃石威醫師治療經兩星期已完全治愈除根檢驗亦無淋菌存在故特登報鳴謝 感謝人王正中啓

柳勵吾鍼灸療所
主治 男婦幼內外百病疑難痼疾 時疫險症 凡屬中西醫藥所不效者
診所：復成橋十三號 門診午前 時間：午後出診 星期照常 貧病施診送藥

祖傳國醫李仲達
經驗四十年曾歷任各省軍政醫務 精理婦科兒科內外科傷 主治 寒濕病瘟疫雜症 腿足軟痠腫痛 祕治婦女經帶崩漏 包治癱瘓楊梅瘡毒
寓珠江路八九六號即大影壁東首 念餘年

呂菊芬女醫師啓事
產婦專科
本醫師近因醫務冗忙特聘蘇州維達學校畢業而富有經驗之李景娥女醫士助理一切 凡欲定產者務請先到洪武路壽康里六號 懸治爲盼 電話二三三二三號

牙科醫師李逸生
診所凡牙科治療器械應有盡有 政商學各界賜教者在優待期間一律半價 出診上午九至十二時下午二至六時 例假照常 診所中山路乾河沿226號 電話21487號

程立卿女醫師
△專醫婦科精治難孕 △純熟手術挽救橫生逆產
地址楊公井廿五號 電話二二二〇八

沙眼根治之可能
沙眼原非一種不治之症並有輕重之分若病者能抱決心就醫醫者能有適當方法治療再以時日十九均有治療之可能今本醫師以已往經驗特加改良補充數年來除少數特種之惡劣沙眼外其餘沙眼往往能於短期內治療之著有奇效本所治沙眼之外特備各種眼病手術▼患沙眼者幸注意及之
時間 上午九時至十二時 下午二時至四時 例假及星期日上午
鄭懷仁醫師專門眼科
南京鼓樓南中山路旁

介紹國醫
吳少彬先生
先生精通岐黃醫術 宗仲景 經驗宏富 學術精優 在粵歷充軍醫官 各普堂醫席 後北遊京滬 服務鐵道部多年 治疾活人無算 有口皆碑 求診者衆 故業專門 特綴數言以作介紹 俾患病者有所問津
診所設城北丹鳳街百靈堂藥號 八時至十二時 下午出診 電話三二八三
介紹人 梁寒操 周啓剛 胡仲維 周演明 張孝植 陳仲初 鄧贊標 傅家官 同啓

百靈堂藥號廣告
城北丹鳳街 最有功效 本堂
風濕跌打百靈酒 參茸烏雞白鳳丸 風濕跌打膏 泡製鮮明 飲片參茸 廣東馳名藥品 材料俱備 內外科百靈膏 南北道地藥材
電話三二三二八

雜件
四明山人王任廬鬻書
對聯中堂四尺二元五尺二元五 屏條四尺二元五尺三元六尺四元 扇面每件一元 一尺見方三元 寸字每字五角 收件處碑亭巷琳琅閣裱畫店

洗染第一家
丹鳳街
新南京
洗染織補 洗帽修鞋 便利顧客 專人收送
電話三一五一一

一週紀念 四月十日起照碼七折
中華洗染廠
北門橋東首珠江路一六〇號

經售 修理 出租
打字機 計算機
華文打字機
本行經售英文打字機計算機 修理部專修中英文打字機 外聘上海華文打字機廠技師 精修各式
中山北路258號 電話三一六二五 新業商行

吳彬律師
新街口世界大戲院隔壁 留日 第一屆高考及格 內政部登記縣長 考取法官 平民法律事務所 義務辦理冤貧案件 談話免費 兼收日文

賣地 包造房屋 繪圖
便宜出售地產 出購者請惠臨健康路淮清橋西三七二號協昌營造廠吳大廷處 電話51477

地產出售
茲有第一住宅區一畝零出售每方廿元 四分每方二十五元 三元洪武路七十方每方八十元 大豐富巷八十方 竹林十二畝每方十五元 三十六畝每方二十三元 如願購者請逕向中國地產公司（中山路）接洽 電話二二三六五

社會新聞

國貨聯營總公司 明日在京開創立會
官股代表經建總會已決定 滬地各股東均將來京參加

中國國貨聯合營業股份有限公司，以首期股款既經收齊，特定於明（十）日在實業部開創立大會。至官股代表亦經經建總會決定為周詒春，張軼歐，劉蔭茀，章元善，黃炎培，程志頤，及陳郁共七人，以便屆時出席創立會。又該公司籌備會為結束籌備事宜起見，並已定於今（九）日下午三時在實部舉行末次籌備會，在滬各籌備委員均來京出席。

（上海八日電）國貨聯營公司，定十日下午三時在京開創立會，滬地發起人錢新之，劉鴻生等，定九日晨乘特快車晉京參加，當日下午籌備委員會之結束會議，其他在滬各股東定十日晨晉京出席創立會。（申）

照去年九折編列 市預算全部核減
須顧及各項建設進行 各局所正遵令編造中

市政府二十六年度經費預算案，經飭由各局處所將原擬預算酌為核減，俾全部概算數，以列入九百萬元為度。刻下各局所均已召開會議，遵令核減編造，絡續送由財政局彙編，再由市府召開審查會議。據悉，市府於二十四年度實收七百八十三萬九千九百六十二元，實支八百十八萬二千六百八十一元，不敷卅四萬二千七百十九元，再加欠發一百三十八萬三千三百四十九元，兩共不敷之數為一百七十二萬六千〇六十八元，二十五年七月，實行收支統一辦法後，各機關挪用之款，絡續轉賬，同時財政局並設法籌發欠款，至廿五年年底止，財局欠發之款，約為四五十萬元，至廿五年度預算，支出開列為一千〇八十四萬二千九百五十八元，比較廿四年度又增加二百六十餘萬，因此市財政頗感困難，故本年度編造預算，當局斟酌市庫盈虛，同時並顧及一切建設事項之進行，通令所屬，概照去年度預算案九折編列。（丙）

保護紀念林
由陵園管委會辦理

首都各界造林運動委員會，昨（八）日下午三時在實業部開第三次會議，主席皮作瓊。討論議案：（甲）關於紀念林撫育保護案。決議：㈠關於紀念林之撫育，仍請陵園管理委員會負責辦理，費用由本會節餘經費項下酌發。㈡關於紀念林保護事項，函請陵園警衛處及教導總隊協同負責。（乙）關於征收新運紀念林地事宜，應由何機關負責案。決議：請實業部會同首都新運會負責與地政局協商辦理。（丙）關於新運紀念林購地補助費應如何保管，及將來如有不够，應如何繼續籌措案。決議關于新運紀念林征收地價，儘已有着落之二千九百五十元先行開支，並推請實業部暫行繼續保管。又以上補助費俟將來全數收到時，應將付款機關，名稱數額，在報紙詳細露佈，至收到之總數萬一不足時，即請實業部與首都新運會設法賡續籌措，最後張宇沖臨時提議，關於徵收新運紀念林地事宜，仍應以首都各界造林運動委員會名義，繼續辦理，並請於十一月一日以前將辦理結果召開大會報告，決議照原提案通過。至四時散會。（丙）

賑濟甘豫邊災區 新運會募集衣款
首批衣物即轉災區散放

甘肅河南邊境廿餘縣連年迭遭水旱兵燹，災情慘重，餓莩遍野，其僅生存者，亦赤身露體，飢寒交迫。首都新運會前奉新運總會通告，轉准振務委員會函請捐募衣物，送往災區拯救奄奄待斃之災黎，該會於奉到通告後，即轉知各機關學校團體新運委員會，暨勞動服務團辦理。現該會據各新運會捐送到會者共計衣物千餘件，現款數百元，該會以災區待賑迫切，擬提前將第一批之衣一千件，先送京市衛生事務所消毒，即送振務會送赴災區散發，其後送來者，再陸續轉送云。（丑）

五一「紀念」
工福會積極籌備

京市工人福利委員會為紀念五一勞動節，定於本月十四日開第二次籌備會，討論大會地點及經費分攤，聞該會擬於是日開放有關復興民族及剿匪等影片，供一般市民參觀，現除請中央黨部借給該項影片外，並函請中央廣播電台，廣播工人福利，同時並預備檢閱全市受訓之工人云。（丙）

首都新運會訂定 一期工作案（中）
實施期間定為三月 首期工作提前施行

㈦門前左右除市政府規定之張貼欄外，不得隨意張掛廣告或其他迷信神符。㈡凡修理粉刷清理公私牆壁，機關學校住戶商店門面裝璜設備等理事項，已經本會派員查明者，函請工務局轉函令該牆壁所有者依照辦理。㈢各街巷房屋已經修理粉刷者，應由清潔總隊飭屬隨時查察，如有污損應通知該戶打掃並保護。㈢張貼欄之整理與保護。各機關團體學校，裝館之張貼欄已污損者，由本會函請各有關者予以修補，並塗刷暗色油漆，以壯觀瞻。㈣凡屬街路兩側之張貼欄，清潔夫在打掃街道時，應即打掃，凡機關團體學校門前之張貼欄，應飭工友每日洗抹。㈤函警廳飭屬隨時查督，如遇張貼廣告標語新聞不遵規定者，無論為機關或個人須立即停止，否則由該地段分駐所負責洗刷。㈥本會訂定使用及張掛標語須知，印送各機關團體學校，以便依照辦理。

三，整飭交通㈠函請工務局，警察廳應規定車輛停放處所，或用木牌標示，或用白色油漆劃成線條，使車夫小販行止有所範圍。㈡限制汽車速率，規定馬車貨車人力車自由車走道，并規定絕對不許車輛并排行走。㈢限制汽車業汽車夫及馬車人力車夫聚集或強行拉客，候客時應在規定之標示內，不准越線尾追，人力車夫不得空車遊行。㈣各車行業主應督促車夫將車衣坐墊隨時換洗，帶號衣，穿號牌，按時點燈，不得隨便。㈤利用工務局檢驗人力車之機會，施行人力車夫訓練。㈥函請憲警機關清潔夫應每日清晨午後打掃街道，來往行人，須一律向左邊走，及人行道上走。㈠各街路巷清理溝渠街道，每日清晨午後打掃二次，如遇其地段不清潔時，應隨時打掃，并須注意較偏僻處所，如牆角籬笆廣告牌後水坑陰溝等處，亦應打掃。㈡各街路巷當候乾燥時，應由清潔總隊派洒水車洒水，以免塵土飛揚，重要交通之街衢，每日應洒水兩次。㈢各街路上如有低窪或殘缺不平，高低參差者，本會派員調查所得，函請工務局負責修築。㈣酌量實際需要，函請主管機關設置垃圾桶，改良公共廁所，并根據清潔運動週調查各街巷情形之報告，應予改善事項，函請工務局清潔總隊迅予辦理。（丑）

沙王訪問記
在中央領導下 推行盟旗自治
留京日期或將延長

◇石江

◇沙王近影

自國防前線的綏遠軍為國挺戰以來，幸賴將士們的英勇，民衆們的接濟與鼓勵，致匪偽軍終於遭了痛擊而未得狡逞，此時崇綏王公之為世人最注目者，除昧於民族意識，甘心附逆的德王以外，還有日昨抵京的綏蒙會委員長沙王（沙克都爾扎布）；誰也知他是一個保全民族，效忠黨國的老王公。昨日午前九鐘，筆者特驅車往華僑招待所，作一度簡短的訪問。他們住了四五個房間，第三十一號，便是臨時辦事處，投刺而入，得睹沙王丰采，健康精明，大有成吉思汗子孫應有的英勇氣慨，可惜他短于漢話，礙難久談，幸有隨行秘書王天籟先生代表答問。

此次隨行沙王的職員：鄂齊爾呼雅克圖（伊盟扎旂扎薩克貝子兼綏蒙委員）鄂爾爾巴圖（伊盟扎薩克旂協理），兩位都是沙王的公子。葛拉僧義喜（活佛），白音倉（綏蒙會科長），羅永慶，王天籟（隨行秘書），奇文卿（伊盟保安長官公署衛隊長），薛廷選，高九如（伊盟保安長官公署副官），他們都是同齊住在招待所中。

沙王今年六十二歲了，他在十二歲的時候，就管理了七旗人民，還是因襲的關係，後來做過綏蒙會副委員長，綏遠省政府委員。

他的生活，非常樸實，每日起床極早，飲食極簡單，僅吃炒米及羊肉，辦事非常認真，訓戒部屬，恩威並濟，使人生敬畏之心。

他對於綏蒙地方，是抱着決心在中央及閻傅兩氏的領導之下，努力工作，務求實現盟旗自治，所以既定的四項大計劃，都有了能負全責的人才。一，保安事項，係上次來京的潘王負責，二，教育事項，係綏遠文豪榮祥總管（祥）負責，三，實業事項，係康王負責，四，衛生事項，係鄂總管（鄂斯克吉爾格勒）負責，他對於這些人才，非常倚重，只要時局平靖，都能够次第推行。

談到德王附逆，他是異常憤慨，並極端反對，據說在事先曾數次勸告，事運時申斥，只惜德王執迷不悟，致綏蒙人民受其殺害，國家元氣，也受其損傷了。沙王晉京的時期，原定兩週，現因人事和時間關係，或者要延長幾天了，最後筆者叩以蒙古文化藝術問題，他只說在那兒語言文字不同，文化也就落後，藝術則只有歌舞而無戲劇，宗教純全佛教，廟會是繁多極了。這時候招待所住的華僑先生們，很多人來請沙王簽名題字，或用手冊或是素紙，一會兒堆滿棹上，他在談笑中揮毫即就，本文中的鉢版，就是沙王題贈本報的字，文云：「言論正確，新民報存念，綏蒙政會委員長沙克都爾扎布敬題」。（丑）

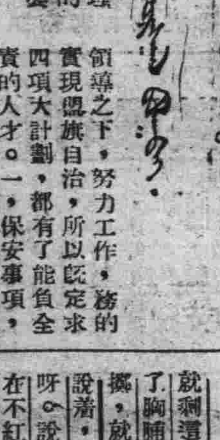

◇沙王之題字

糾紛從此告解決 新商委走馬上任
茶會聚餐情形頗盛 今日辦理接收事宜

京市商會糾紛問題，經各同業公會之調解，雙方意見冰釋，一切均告辦決。昨日上午十時許，由各公會代表歡迎本屆新委員赴白下路市商會履新。並於商會大門高紮彩牌，懸掛旗幟，鳴放鞭炮，以表欣賀。十一時即在商會禮堂舉行茶會，參加者汪叔梅，江政卿，葛亮疇，張競平，王繹齋，端木中卿，王公弢，汪雲程，王光祖，錢貫之，杜哲庵，李賓前，羅納齋，程紹餘，黃月軒，穆華軒，及錢雲生，陳心言，卞芷湘，胡啓闕，夏榮堂，仇殿臣，何柏平，劉郁臣，馬俊，岳芳庭等。席間由錢雲生致歡迎詞，並希望新委員努力為京市商界謀福利。旋由汪叔梅答詞，謂當為商運努力。濟濟一堂，情形頗盛。十二時聯袂赴六華春歡宴，今日起辦理一切接收事宜。（丑）

拍賣舊貨
展期開幕

京國貨陳列館拍賣舊陳列品，原定十日開幕，茲以物品太多，籌備需時，擬改期至十二日最遲十五日可以開幕。此次所拍賣者各種物品，應有盡有現正布置中。屆時社會局將派金潤章前往監售，為預防市民擁擠起見，另立候售處，以防擁擠云。（丙）

社會簡訊

◇京市合作金庫，業已勘定昇州路三百三十號，為辦公處所，惟以房屋破舊，刻在鳩工修葺中，一俟工竣，即可遷入辦公。

◇全國手工藝品展覽會籌備委員會，昨（八）日下午三時開十八次常務會議，討論宣傳標語，審查委員人選，及定製紀念品等案。關於出品審查委員人選問題，昨（八）日已完全決定。

女人命運三部曲
被人誘姦隨人逃走 遭人價賣對薄公庭

北平女子侯霞珠者，年十七，幼失怙恃，在天津余家班學戲。適余家班主有女雪芳，善歌舞，尊選年華，天津曹師長甚賞之，為雪芳脫籍下嫁曹作四姨太太，曹師長之內弟名袁震升者，年廿七歲，北平人，以侯有姿，乃誘騙侯隨伊南下，赴滬學作電影明星，法螺大吹，侯墜其彀，攜偕赴漢。有無賴馮鈞閣炎閣陳氏夫婦等，見袁囊資用罄，困居旅邸，馮乃願出資於本月六日偕男女同乘輪來京，寓居下關二馬路東南飯店，共議欲將侯價賣為娼。侯見彼等鬼鬼祟祟，得悉前情，乃絕食兩日，終日哭泣，袁等見事不妙，昨（八）日上午九時許復遷居大安棧，又邀聚興客棧，悅來旅館，與娼家接洽，乃第七警局聞報，派警先後將袁等捕獲帶局，訊出前情，解廳究辦。（丙）

天氣報告

國立中央研究院氣象研究所四月八日下午六時發出天氣報告云：㈠本京未來二十四小時內天氣晴曇，風向東南至西南，風力和。㈡八日本京天氣降水九．三公厘，最多風向北東北，溫度最高十九．六度（攝氏），溫度最低七．九度。㈢九日國內天氣概況：長江下流及東海濱陰雨轉佳，其他各地晴好。（丙）

船期

（四月十日）

●長江大輪

△上水　招商 江順　三北 無　太古 武穴　怡和 德和

△下水　招商 無　三北 新寗興　太古 無　怡和 瑞和

●內河航輪

京蕪班 泰昌　京口班 揚子　京揚班 泰昌　京六班 泰豐

金銀市價

（四月八日）

●金銀●

赤金 售出一百二十三元 收進一百十六元

紋銀 售出一元五角 收進一元二角

●錢市●

大洋兌銅元三〇一二文

小洋兌銅元二四五二文

大洋兌小洋十二角二六

小洋折大洋八一四折

市井列傳（五三）

張恨水著

第三回 施騙局狂博度長宵 耗巨資灰心作死計

就剩這些錢了，五哥，你一把擲下去，輸光了，我是心無二用，好去睡大頭覺。杜老五挺了胸脯，將骰子握在手心裏搖幌着笑道：你敢下注，我杜老五就敢擲。田發義連說你擲，就把面前整大堆的錢鈔，向棹子中間推了去。杜老五道：好，我單單賭你這一大注。說着，擲下骰子去。正是四五六三個大點。笑道：其實你須把該躲一躲的，我的手氣正紅呀。說着，伸了兩隻手把田發義下的注，一齊掃到自己面前去。田發義紅了半夜的臉，現在不紅了，由蒼白變到灰青，兩隻眼睛，倒是充了血變成紅色。兩手環抱在懷裏，冷笑道：好了，輸乾了。吳少全道：田大哥，現在該你擲莊了，你擲不擲呢？不要冷了勁呀。田發義兩手一拍道：我沒有錢，擲什麼？正在這分受窘的時候，那個害人的女人徐月兒，可就端了一杯茶，送到他手上，笑道：不要急，你這陣手氣壞，先歇一會兒再來。本錢不打緊，在場的人，都可以墊的。田發義把錢輸光了，雖硬也強硬不起來，只得捧了茶杯呷着茶，向吳少全道：你擲下去罷，我歇一歇。吳少全倒不客氣，果然把他莊接過去了。田發義一面看着，一面想心事，輸了八十塊錢，難道就這樣算了不成？喂着又輪到了自己擲莊

太平路吉祥街

天寶

綢緞 呢絨 棉布 新裝

春季衣料 連日湧到

為献給 顧客利益 一律照碼

七折至九折

特備實價便宜貨

犧牲過鉅每客限購一種

喬其綢絲絨 旗袍料每件 四元八角

印花葡萄綢 每尺 二角半

素葡萄綢 每尺 二角

春雅呢 旗袍料每件 六角

條子府綢 每尺 九分

新裝部 代製中西服裝 出租禮服

電話 二二三〇七

首都民興襯衫商店

本店專製時樣襯衫運動衫褲西裝用品定價克已敬請比較

地址丹鳳街卅四號

良園白沙枇杷膏

國產名貴藥材配製 效力特強

專治男女老幼傷風咳嗽，喉癢胸痛，難咳，頑痰，久咳，肺炎肺癆，咳血，咯血，痰中帶血，老年咳喘，小孩百日咳等症，奏效如神，味美鮮甜，老幼歡迎

南京蔣復興總經理下關大馬路 第一支店下關二馬路 二支店城內太平路

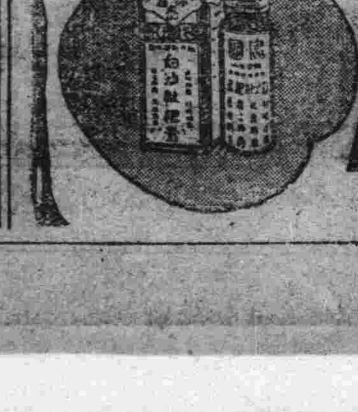

本市各大公司藥房南貨茶食店均售 每瓶一元

餘姚特產

唯一乾菜筍

津津有味

近世紀之改良特產 十餘年之心血結晶

袋裝與方聽之式樣

食物界之權威出品 多數人之口福無窮

上海望平街愛華製藥社發行

南京總經理蔣復興食品號

聖城一處女特刊

聖城一處女我評

一广

明快，活潑，是美國電影的特長，雄偉，剌戟，也非美國電影的特質；前者，雖於無片不如此，後者，則須視導演者的才力能否勝任以爲定。在美國影壇上，有歷史常識的導演，常喜歡向歷史方面採取題材，還不是因爲它容易爲工，還其實是合於他們表現大刀闊斧的手法。大約富於史學常識的導演者總強烈地有一個自信之心。同時，在學識方面必有相當的修養，足以輔助他的卓特的天才，卽如「聖城一處女」的導演者法蘭克勞特，便是此中的能手。

法蘭克勞特以導演史劇蜚聲影壇，從「海上英雄」以至於最近的「聖城一處女」殆無一不是史劇，而且，又無一不足爲觀者所欣賞的史的製作。是以從「海上英雄」到「聖城一處女」，他每一部歷史作品都擁有廣大的觀衆。——現在且談他的「聖城一處女」。

「聖城一處女」充滿了清眞教底嚴肅與狂蠻的空氣，爲了「惡魔」一個謠言殺戮多數無辜，把整個撒冷鬧得天翻地覆，在千人所指之下的犯罪者（？）除了多數婦女之外還有一個聖潔的處女。導演者在這片中一方面表現史的眞實性，一方面又向當年的社會加以強烈的批評，將那事件的迷信底狂妄與可恨鞭撻得體無完膚，淋漓酣暢，狠辣把整個的故事，又用他那大刀闊斧的表現手法來配合他那橫溢奔放的天才，將全劇演進得緊張奇偉，氣象萬千，使觀衆受到強烈的內心共鳴，在客觀上博取一致的讚美。

這種手法可以說是法蘭克勞特特有的作風，我們從無聲片的「海上英雄」，有聲片的「叛艦喋血記」與「紅粉金戈」等都可以看到，然以在「聖城一處女」上他那種手法最爲有勁，使觀者在看的時候像一顆心給他用巨繩牽住了似的。這是導演方面值得讚美的一點。

克勞黛考爾白的演技向爲我們所愛悅的，而眼部美，兩部美，嘴部美與及姿態美，在在都可以幫助她的演技，尤其兩顴的圓聳能使人得到一種異感，在語音和動作上更足以表現出女性的美妙來。然而，韋衣萃在多天

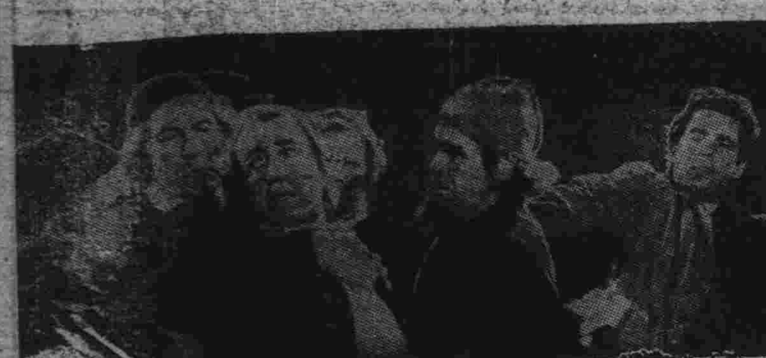

她在「聖城一處女」裏，以一個孤女而又是處女的姿態演出，在清眞教嚴肅底下幾乎把青春的活躍都減削了。然而青春的女性不管她在古代或者在近代對於愛總是大膽的，無畏的。她對於這比戰場上的戰士還來得勇猛，一遇到了對象就如決堤的洪流，莫可阻止地任她奔瀉了。片中巴巴拉就是這樣一個處女，靜的時候則幽嫻溫雅，落落大方，及至遇到了種傑就愛火中燒，情

懶得去換那部份我却不敢形諸鉅畫了。

閒話「聖城一處女」

志超

現代的影戲愛好者，似乎有點想逃避現實，故於現實題材的影戲，雖屬一時精湛之作，也不予以相當的注意，反而對於以歷史爲題材的電影，則一律表示歡迎。其間原因，大約以現實題材爲耳聞目擊之事，不甚稀奇，前代遺聞，卻可以資其消遣。因此，好萊塢的諸出品中，稍爲偉大之作的，史劇便居八九了。

這並不是一個反常的現象，這其實是一個反映現實調劑現實的一個表徵。近代的人，尤其美國近代的人感於現實生活的日趨於科學化，在動的疲勞之下，便渴求着靜的蘇息，或者對現實的不滿，便想得着一點超現實的精神安慰；更或者要得到耳所未聞，目所未接的一種情調，以蘇息一日的疲勞。藝術是調劑人生的，尤其是電影，於是，電影上的史的演出便在這種種的要求之下，風起雲湧，刻意爲工了。

「聖城一處女」，雖不敢必其爲由上述種種的原因產生出來，但其爲迎合羣衆心理而產生，可決其有必然性的。然而，史劇電影的作家，的確有其偉大之處。卽如「聖城一處女」的製作者對於電影藝術的修養之深，天分之厚，着實給人以誠意的擁戴。

「聖城一處女」的內容，是美國歷史十七世紀中一段離奇怪誕的史實。寫當時撒冷民衆的頑劣，迷信的可笑，與乎因迷信而草菅人命的慘酷，令人見了爲之扼腕，扼腕於迷信的害人。還其中，作者不無加醬加油之處，然而，這加醬加油之處，卻是增加影片上的有力的夠味的演出，使任何人也爲之嘆觀止。

「聖城一處女」的製作者，第一要算導演人法蘭克勞特。法蘭克勞特在好萊塢的導演園中，是一位傑出的人材。他一向以導演史劇著名的，過去的作品，有無聲時代的「海上英雄」「OLD IRON-SIDE」（華名已忘）等，有聲影戲有「叛艦喋血記」及「亂世春秋」，「紅粉金戈」諸作。他在導演上曾得到藝術科學院三次褒獎，他的才氣異常奔放，有如不羈之馬；他的手法明快，精到，刺戟而且浩博，能夠操縱羣衆的偉大場面，也能夠運用靈活的鏡頭，加強一片的劇力。他自從坐到導演的椅子上就放棄現實的題材，從事於史劇的製作。他尤其對於美國史劇的製作特別感到興趣。他更感到古代海上生活的不凡，所以，在他的製作上有三部是以大海爲背景的。他的作品上有情調，有風趣，更有強烈的中心意識。至於「聖城一處女」中，他還有着諷刺的成分。

他對於「聖城一處女」，耗費了不少心血，精神與時間，他在完成了「紅粉金戈」之後便從事於「聖城一處女」的題材底選擇。他在「聖城一處女」的故事底考據，除了正史之外，又搜羅舊籍一百餘種，作爲基本的參考，其中野乘也有，稗史也有，志書也有，筆記也有，地圖也有，前人遺作也有，凡與「聖城一處女」有關之圖籍，無不廣事搜羅，詳爲考證。他如此地詳徵博考，才初步地完成了攝製「聖城一處女」的雛型。先由白萊特里金寫成本事，再由華爾達佛理斯，白萊特里金及杜華德格林斯鐵特三人負責編成劇本，然後從事於片的攝製。在攝製的時候，單單建築一個古撒冷村，就要考證十餘種古地圖才能夠築成。卽此一點，可以想見他對於片攝製的經營慘澹。

法蘭克勞特導演「聖城一處女」的艱苦底工作是不可沒的，然不如此也不會得到如此的成功，但觀影者在欣賞時又何曾想到從事者底辛苦？然而製作者從辛苦得來底安慰也僅是製作上有了美滿的成功，僅是博得廣大羣衆的欣賞而已。這就是藝人的心血底代價啊！

再講「聖城一處女」，它無疑地是電影史上一部完善之作。無論在任何方面它都有比其餘的電影較高的估價。它可以說是優秀的電影從業者的心血底凝成。它在製作上是合乎種種條件而產生的一部傑作。在導演上，可說是法蘭克勞特的作風有了嶄新的姿態表現，屏棄他那用慣了的戰爭場面而換以其他羣衆的動態，這種動態是有熱烈的氛圍的，有緊張的情緒的，在克勞黛考爾白的精湛的演技上更使畫面的演出如火，如荼，如迅雷，也如急雨，比及之「叛艦喋血記」及「紅粉金戈」，大有不可同日而語之概。「紅粉金戈」也是克勞黛考爾白主演的。但衡其演技，判若兩人。是以，法蘭克勞特固屬天才，克勞黛考爾白也未始不是能手，再加以故事的動人，此「聖城一處女」之所以爲「聖城一處女」也。

聖城一處女中的服裝數量

抱素

「聖城一處女」，在製作上樣樣都是艱辛的工作，就祇服裝一項而言，也是一件艱巨的事。因爲，演員人數有三千之多，而每人的服裝，都是特地繪圖縫製的。

爲了這三千服裝的急須縫紉，所僱用的成衣匠，人數可以成立一個隊伍。在縫紉的時候，一時機聲軋軋，聲音的繁密而悠久，等於第一次世界大戰在大戰時兩方軍隊所射放的機關槍。權其重量，等到服裝縫竣，有二千四百磅——一噸多重。

那三千套服裝有二千套是祇用了一幕戲就不用的就是二千個暴怒瘋狂的清眞教徒跟着克勞黛考爾白上珈珞山去的一幕。那珈珞山上是克勞黛考爾白問弔的地方，因爲她拒哄那少年奇異客人是誰被認爲「魔使」而判決在珈珞山上處以問吊之罪。

那三千套服裝的式樣是對證過古本，又從博物院裏參考過舊日的原樣才交縫紉着手縫製的，在繪製式樣的時候因爲考據正確一點兒都沒有失眞，在縫紉的時候又有專員負責指示而這一隊成衣工匠，又盡是有經驗的成衣能手，故縫製起來便有如此美滿的成績。

但以一片所用的服裝而有十二噸重之巨，則全片攝製費用的數字，自可驚人。

★ ★ ★

人物介紹

振菁

一、導演法蘭克勞特　一九二五年以「海上英雄」著名於世，在派拉蒙公司與劉別謙等同爲高級導演。一九二六年曾來華游歷，與夫人及女公子偕行。回國後成第二部傑作「老鐵甲艦」「OLD IRON-SIDE」與「海上英雄」一樣取海洋作背景，但題材不同，然同樣精采。旋卽脫離派拉蒙。有聲影片發明之後，傑作凡三，是「亂世春秋」，「叛艦喋血記」及「紅粉金戈」。上述三作，均博得藝術科學院之褒獎，爲導演家中最光榮的一件事。去年，再入派拉蒙，以整年的心力完成「聖城一處女」，博得廣大觀衆熱烈的歡迎，爲近年銀壇上有數之作。

二、女主演克勞黛考爾白　她初現色相的時候，是與希佛萊合作的一部片子上（片名已忘），以表演超特爲觀者所讚賞。演技以自然勝，橫擬劇中人物的個性是她的特長，歷演各片俱受到多數觀衆的歡迎，爲好萊塢紅星之一。主演西席地密爾的「傾國傾城」博得藝術科學院的褒獎，由是聲名轉甚。前年在法蘭克勞特導演之下與考爾門合作「紅粉金戈」，此次又在法蘭克勞特導演之下與弗勒特麥茂萊合演「聖城一處女」，她的演技更其精進，遠非以前所主演各片所能比擬。

三、弗勒特麥茂萊　挺拔英俊，在派拉蒙公司中是硬派明星，但近來似乎改變作風，也演風流自賞的角色。在「松嶺恩仇記」中有相當精采的演出，在「邊塞英雄記」更進一步地受到觀衆的讚賞。他在派拉蒙的明星中是一個忙人，很受美國人士的歡迎。他是與克勞黛考爾白第三次合作了。而三次之中要算這一次最爲人所激賞。他在片中飾一個亡命的少年騎士，與克勞黛考爾白所飾的巴巴拉一見傾心，但幾乎犧牲了巴巴拉的性命。

四、魯意思特勞漱有二十四年舞台上和電影上的演劇經驗，在銀壇上是一位有名的老婦人材。自從與已故幽默明星惠爾羅吉士合演「THE COUNTY CHAIRM-AN」之後就回到家裏去，不再度水銀光生活。此次因爲劇中人的個性關係，導演法蘭克勞特特地請她出來，担任巴巴拉的姑母一角。這個角色非常重要，好萊塢人材雖多，卻除了她再也找不出第二人來。看過她在「聖城一處女」中的老練的演出便可知道導演者法蘭克勞特對她是何等的借重。

其餘像反派女角蓋爾桑德伽特，女童星葛蘭黴爾等都是重要的角色，前者是在「風流世家」中負有盛名，後者是在「學校風雲」中著有聲譽，但因限於篇幅不及細表。

他最愛吸使館

清晨外出辦公的時候

他的夫人總給他點上一枝「使館」

使館牌

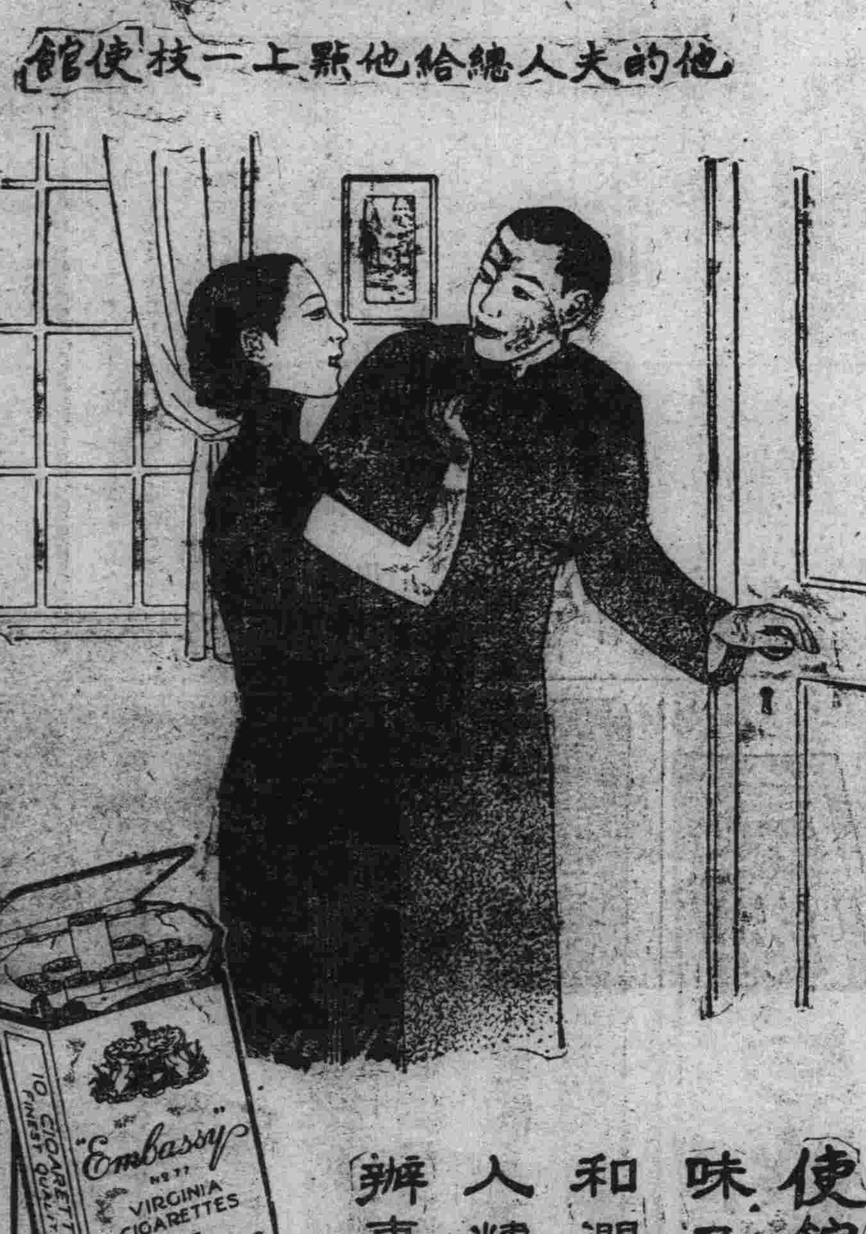

使館牌的香味又清芬又和潤吸了使人精神愉快辦事興奮

超等老牌名烟

售價特別公道

CPA-40

二片袋裝

阿司匹靈

售價減低

靈效可靠

惟有拜耳阿司匹靈能迅速解除痛苦而且無害心臟現在價目減低更爲經濟勿再接受單片阿司匹靈以免購得冒牌因冒牌貨品藥味不佳溶解遲緩有害無益也購時務請認明二片裝真正阿司匹靈包裝拜耳阿司匹靈每片上均有拜耳十字商標

BAYER

拜耳

十字商標爲良藥之明證